СЛАВА КПСС!

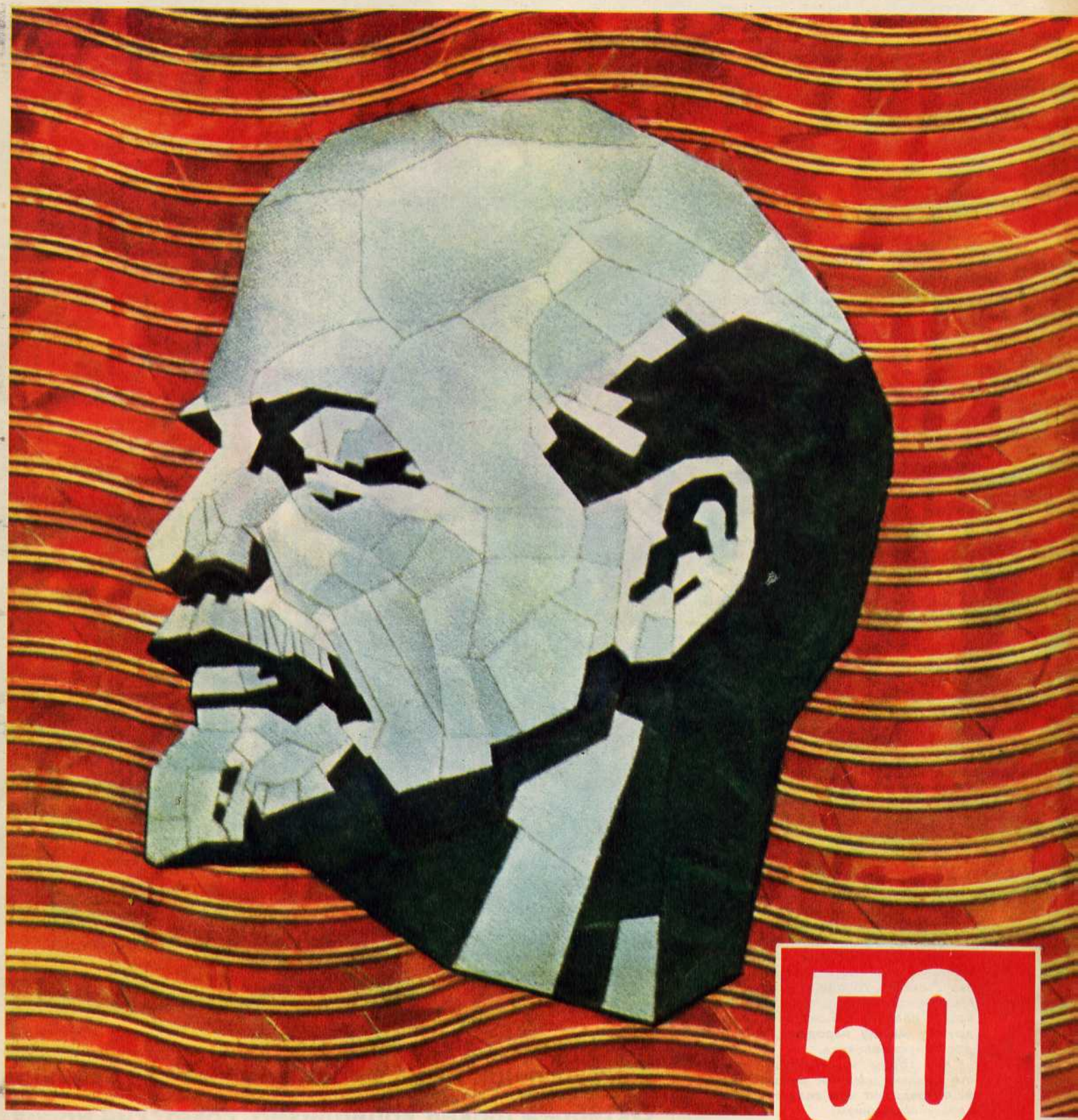

50 ЛЕГЕНДАРНЫХ ЛЕТ

ЗДОРОВЬЕ
ИЗДАТЕЛЬСТВО „ПРАВДА"
10 1967

ЗДОРОВЬЕ

Ежемесячный
научно-популярный журнал
министерств здравоохранения
СССР и РСФСР

Тринадцатый год издания

№ 10(154) ОКТЯБРЬ

1967

Дорогие товарищи!

СОВЕТСКИЙ НАРОД, народы братских стран, все передовое человечество торжественно отмечают 50-летие Великой Октябрьской социалистической революции.

В мировой истории еще не бывало пятидесятилетия, так много изменившего в судьбах человечества. Великий Октябрь подарил молодость нашей стране, открыл эпоху всеобщего революционного обновления мира. На одной шестой части земного шара создано было государство, в котором социализм стал живой, яркой практикой миллионов трудящихся.

В новом государстве вырос новый человек. Развернулись его творческие силы, родилась неукротимая энергия, выковалось несгибаемое мужество. На месте отсталой царской России мир увидел другую страну — с мощной индустрией, передовой наукой, высокой культурой. Социалистический строй претворил в действительность лучшие мечты человечества. Красота и здоровье, гармония физических и духовных сил, долгая, творческая жизнь — все это завоевания Великого Октября.

Наша страна надежно стоит на страже мира и международной безопасности, борется за сплочение всех миролюбивых сил.

Силы коммунизма неисчислимы, на его стороне — правда жизни. Только коммунизм способен решить коренные проблемы общественного развития, избавить человечество от угнетения и эксплуатации, голода и нищеты, от милитаризма и войн, утвердить на нашей планете демократию, мир, дружбу между народами, жизнь, достойную Человека.

Мы горды и счастливы тем, что создано нашими руками, что еще предстоит нам создать. Наша цель — коммунизм!

С праздником пятидесятилетия могучей Советской державы, дорогие читатели!

Этот номер посвящается здравоохранению, рожденному Великим Октябрем.

Высоко подняв над миром зажженный Великим Октябрем факел социализма, советский народ, ленинская партия открыли новую эпоху всемирной истории.

Из Тезисов ЦК КПСС к 50-летию Великого Октября.

С картины художника П. П. Соколова-Скаля «Взятие Зимнего дворца».

Мы на верном пути к цели — построению коммунизма, подготовленному всем полувековым развитием советского общества.

Из Тезисов ЦК КПСС к 50-летию Великого Октября.

СОВЕТСКОЕ ГОСУДАРСТВО ВЗЯЛО НА СЕБЯ ЗАБОТУ О ЗДОРОВЬЕ НАРОДА

ВСТАВАЛИ НАД РОДИНОЙ нашей алые зори революционной борьбы, гремели первые раскаты великой битвы. Среди сформулированных большевиками требований, которые начертал на своих знаменах рабочий класс, одним из первых было: «Бесплатная медицинская помощь!»

Рожденное победой Октября Советское государство впервые в истории человечества превратило заботу о здоровье из личного дела каждого в дело государственное, первостепенное, стоящее в ряду самых важных.

Советская система охраны здоровья народа, какой мы ее видим сегодня, завоевана Великой Октябрьской социалистической революцией, усовершенствована страстным напряжением первых пятилеток, годами непрерывного подъема экономики страны и культуры населения. В охрану здоровья народа вложены вдохновенная мысль ученых, кропотливый труд многих тысяч специалистов, активное творчество масс.

Конституция СССР гарантирует каждому гражданину бесплатную медицинскую помощь. Наши дети уже не представляют себе, что это может быть иначе. А ведь даже в высокоразвитых капиталистических странах многие тысячи больных людей, не имея возможности заплатить врачу, часто избегают обращаться за медицинской помощью.

Достижения отечественной медицины равно доступны каждому советскому человеку, независимо от того, где он живет, какими средствами располагает.

Многогранна и сложна задача охраны здоровья народа. Огромные усилия нужны, чтобы решать ее так, как это задумано в нашей стране, — добиваясь предупреждения и ликвидации заболеваний, продления жизни, всестороннего гармонического нравственного и физического развития советских людей. И на эти благородные цели Коммунистическая партия и Советское правительство не жалеют ни средств, ни сил.

Ленинское отношение к здоровью людей как к важнейшему государственному достоянию стало нормой в нашей стране. Не только органы здравоохранения, но и сотни тысяч партийных, советских, профсоюзных работников, миллионы активистов-общественников помогают выигрывать битву с болезнями.

Всенародная, высокогуманная, обогащенная лучшими достижениями науки, стоит наша медицина на страже здоровья человека.

Советская медицина получила мощное, разнообразное оснащение. Одно из средств ее богатого арсенала — профилактические вакцины. В частности, массовое применение вакцины «КДС» позволило резко снизить заболеваемость дифтерией. Ныне близка полная ликвидация этой тяжелой болезни, уносившей в дореволюционной России тысячи жизней.

Врач высасывает дифтерийные пленки из гортани ребенка... Этот рисунок сделан И. Е. Репиным под впечатлением трагического события: московский хирург И. И. Дурново, спасая таким образом погибавшую девочку, сам заразился дифтерией и умер. Почти безоружным был дореволюционный врач перед массовыми заболеваниями и эпидемиями.

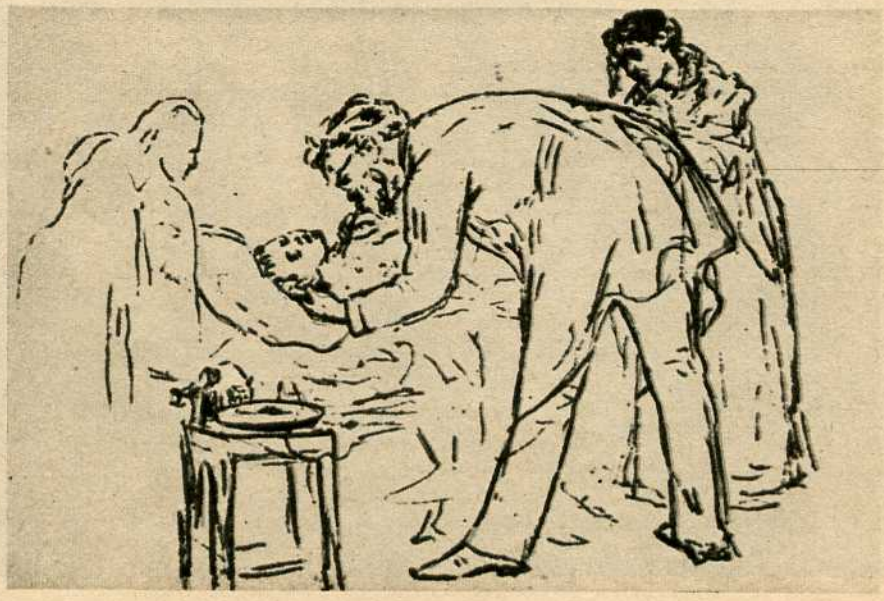

Какую медицинскую помощь мог получить человек в дореволюционной России, если на охрану его здоровья царское правительство выделяло... 91 копейку в год!

На охрану здоровья и физическое воспитание каждого советского человека наше правительство ассигновало, например, в 1965 году 28,9 рубля.

НЕ ТОЛЬКО ИЗ БЮДЖЕТНЫХ АССИГНОВАНИЙ, но и из средств колхозов, государственных, кооперативных предприятий и профсоюзных организаций производятся расходы на здравоохранение и физическую культуру. Общая сумма расходов на эти цели составила в 1965 году 8,4 миллиарда рублей.

ОДИН - ЕДИНСТВЕННЫЙ ФЕЛЬДШЕР лечил, как мог, тех жителей Колымы и Чукотки, которым удавалось до него добраться. Так было до революции. Сегодня в Магаданской области — свыше 450 больниц и фельдшерско-акушерских пунктов, более 10 тысяч медицинских работников. За пятьдесят советских лет число врачей увеличилось в нашей стране в 20 с лишним раз, число больничных коек возросло за это время в 11,2 раза.

БЮДЖЕТ ЗДРАВООХРАНЕНИЯ Тульской области, одной из промышленных областей страны, ярко иллюстрирует рост государственных затрат на охрану здоровья трудящихся. В 1946 году Тульской области было ассигновано на эти цели 8 миллионов 310 тысяч 800 рублей, а в 1967 году — 57 миллионов 181 тысяча рублей.

245 ОБЩЕСТВЕННЫХ СОВЕТОВ создано при лечебно-профилактических учреждениях Винницкой области.

ПОСТУПЬ РАВНЫХ

Председатель Совета Национальностей
Верховного Совета СССР
Ю. И. Палецкис

РЕДАКЦИЯ ЖУРНАЛА «ЗДОРОВЬЕ» пригласила меня выступить на своих страницах в канун 50-летия Великого Октября. Я рад выполнить эту просьбу журнала, отдавая должное великим свершениям в области народного здравоохранения за 50 лет Советской власти.

Славным итогом 50-летия Великого Октября является утверждение социалистического братства всех народов нашей Родины.

Столетиями передовые люди земли мечтали «о временах грядущих, когда народы, распри позабыв, в великую семью соединятся».

Великие основоположники марксизма К. Маркс и Ф. Энгельс первые в истории выдвинули лозунг: «Не может быть свободен народ, угнетающий другие народы».

В. И. Ленин в новых исторических условиях в эпоху империализма и пролетарских революций развил идеи Маркса и Энгельса и выработал научную программу и политику рабочего класса по национальному вопросу.

Основа прочной дружбы народов многонационального Советского государства была создана тотчас же после Октябрьской революции. Ленинская «Декларация прав народов» торжественно провозгласила равенство и суверенность народов России, право их на свободное самоопределение, вплоть до отделения и образования самостоятельного государства, отмены всех и всяких национальных и национально-религиозных привилегий и ограничений, свободное развитие национальных меньшинств и этнографических групп, населяющих Россию. Так были заложены основы национальной политики Советской власти.

В прошлом народы России систематически натравливались друг на друга. Результаты такой политики известны: резня и погромы, с одной стороны, рабство народов — с другой.

ВЕЛИКАЯ ОКТЯБРЬСКАЯ социалистическая революция положила конец всякому социальному и национальному гнету в нашей стране. Свободные и равноправные русский, украинский, белорусский, узбекский, казахский, грузинский, азербайджанский, литовский, молдавский, латышский, киргизский, таджикский, армянский, туркменский, эстонский народы, все нации и народности сплотились в несокрушимый Союз Советских Социалистических Республик, совместными усилиями построили социализм, вышли на путь процветания и достигли огромных успехов в развитии экономики и культуры всех советских республик.

Единое наше многонациональное государство — это огромная и дружная семья, где более 130 наций и народностей спаяны нерасторжимыми узами дружбы, строят общество, в котором, как говорил В. И. Ленин, нет места ни для одной привилегии, ни для малейшего угнетения человека человеком.

Свобода и равноправие социалистических наций неразрывно связаны с самой природой Советской власти, как государственной и политической формы диктатуры пролетариата.

Советское государство не только предоставило угнетенным ранее нациям право на свободное развитие, но и помогло им преодолеть отсталость, достичь невиданных высот в подъеме национальной экономики и культуры. Благодаря ленинской заботе Коммунистической партии и Советского государства в ранее отсталых республиках были обеспечены более стремительные темпы развития, чем в целом в СССР.

Политическое и юридическое равенство наций стало опираться на прочную экономическую базу.

НАРОДЫ СОВЕТСКОГО СОЮЗА совершили не только глубочайший переворот в экономической жизни, но и величайшую социалистическую культурную революцию.

К числу важнейших завоеваний Великого Октября относится успешное развитие системы народного здравоохранения. Охрану здоровья населения Советское государство считает одной из главнейших своих задач и обязанностей, законодательно закрепленных Конституцией СССР.

Достижения народного здравоохранения поистине беспримерны в истории человечества.

Во всей Российской империи к началу первой мировой войны было 28 тысяч врачей, а в одном лишь 1966 году медицинские и фармацевтические институты во всех республиках выпустили 28 тысяч специалистов в различных областях медицины.

В одном из отчетов царской правительственной комиссии, побывавшей в

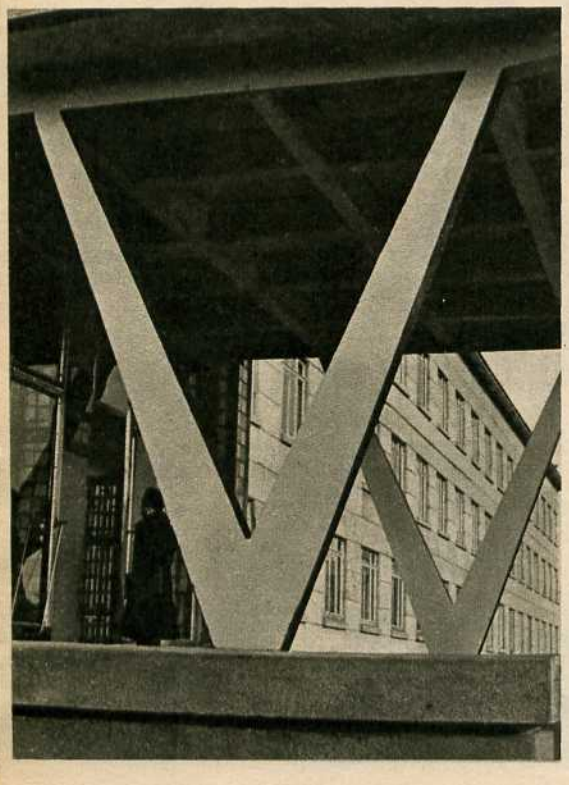

Сибирское отделение Академии наук СССР — один из крупнейших научно-исследовательских центров страны. На фото: Институт цитологии и генетики.

Фото Г. Копосова.

В процессе социалистического строительства была осуществлена ленинская программа по национальному вопросу, утвердилось социалистическое братство всех народов нашей Родины.

Из Тезисов ЦК КПСС к 50-летию Великого Октября.

Четверо врачей в 1913 году составляли бы одну пятую всех в то время врачебных кадров Таджикистана. А ныне это только одна тысячная врачебного коллектива республики. На фото — Консилиум. Слева направо: **главный врач родильного дома № 2 в Душанбе Ш. Хайдарова, проректор Таджикского медицинского института доктор медицинских наук М. Пулатова, врачи Г. Саруханов и Р. Синицина.**

Фото Н. Акимова.

1912 году в Средней Азии и Казахстане, указывалось, что «природные условия, климат обрекают местные народности на вымирание». Казалось, действительность подтверждала этот приговор царских чиновников. Ужасающая смертность в Средней Азии и Казахстане, особенно среди детей, эпидемии тифа, холеры, оспы уносили каждый год тысячи и тысячи жизней.

Но не природа здесь была повинна. Когда в октябре 1917 года восторжествовал закон великого братства, сплотивший нации бывшей Российской империи, началось возрождение народов, которым царская власть вынесла смертный приговор. Сразу же после Великого Октября из Москвы и Петрограда в Среднюю Азию и Казахстан были направлены отряды советских врачей для борьбы с эпидемиями.

В области медицинского обслуживания населения Советский Союз далеко превзошел все главные капиталистические страны. Если на 10 000 жителей в Соединенных Штатах Америки приходится 19 врачей, в Англии и Франции — 15, в Японии — 14, то в СССР — более 24.

ПО МЕРЕ РОСТА экономического могущества СССР во всех наших республиках расширяется сеть здравоохранения. К началу 1966 года коечный фонд в стране составлял 2 миллиона 226 тысяч, а к 1970 году предусмотрено довести количество коек до 2 миллионов 680 тысяч.

В СССР 34 миллиона человек получают пенсии по старости и инвалидности, выплачиваются пособия трудящимся по болезни, выделяются большие средства на организацию лечения и отдыха рабочих и служащих.

За счет общественных фондов в нашей стране развернута широкая сеть больниц, амбулаторий, поликлиник, санаториев, пансионатов и домов отдыха. В наших дошкольных детских учреждениях находится свыше 8 миллионов детей. Значительная часть трудящихся получает бесплатные или льготные путевки в санатории и дома отдыха, большие средства выделяются на пособия многодетным и одиноким матерям, по беременности и родам, на рождение ребенка.

У нас успешно решается проблема удовлетворения потребности населения в благоустроенном жилье; по масштабам и темпам жилищного строительства Советский Союз стоит на одном из первых мест в мире. У нас сокращена продолжительность рабочей недели при сохранении и повышении заработной платы.

Эти повседневные заботы партии и государства о благосостоянии народов Страны Советов принесли свои плоды. Сейчас средняя продолжительность жизни в нашей стране — 70 лет.

На основе роста экономики и повышения производительности труда к концу текущей пятилетки мы добьемся еще большего благосостояния нашего народа.

СОВРЕМЕННАЯ МЕДИЦИНСКАЯ НАУКА и техника открывают богатейшие возможности для успешной борьбы с тяжелыми недугами человека. О здоровье трудящихся в нашей стране сейчас заботятся 578 тысяч врачей всех специальностей, или в 20 с лишним раз больше, чем было до революции.

Все для человека, все во имя человека — таков девиз нашего общества. Замечательные успехи советского здравоохранения — наглядное воплощение этого девиза.

Отрадно, что народное здравоохранение стало замечательным итогом созидательных усилий всех народов и народностей нашей многонациональной страны. Ленинская дружба народов помогла осуществить величайшие преобразования и во всех областях охраны здоровья трудящихся.

КАЖДОМУ РЕБЕНКУ — СЧАСТЛИВОЕ

Великий Октябрь спас миллионы людей от болезней и преждевременной смерти. К 1917 году население нашей страны составляло 163 миллиона человек, а на 1 июля 1967 года — 235,5 миллиона.

ДЕТСТВО

ЭТО НЕ ФРАЗА, НЕ ЛОЗУНГ. Это — программное требование Коммунистической партии. Это живая действительность нашего сегодняшнего дня.

Государство, где из каждой тысячи родившихся детей 269 умирали, не дожив до года, стало государством, за которым весь мир признает право называться страной счастливого детства.

К нам — в Москву, в Волгоград, в Киев, в Ташкент, в сибирские города и украинские села — приезжают врачи, педагоги, общественные деятели со всех континентов, чтобы знакомиться с нашим опытом, учиться тому, как надо оберегать детей от болезней и воспитывать их.

Советской властью, творчеством советских специалистов создана система медицинской помощи детям, основанная на постоянном наблюдении за каждым ребенком.

У нас, на советской земле, построена самая многочисленная сеть разнообразных лечебных, профилактических, воспитательных учреждений для детей.

У нас возникло и прочно вошло в быт понятие «летняя детская оздоровительная кампания» — около пятнадцати миллионов детей ежегодно отдыхают в пионерских лагерях и на дачах детских садов и яслей, в санаториях, на туристских базах.

У нас учится каждый ребенок, достигший школьного возраста.

Активный, реальный, действенный гуманизм советского строя с первых дней Великого Октября был направлен на то, чтобы сделать наших детей здоровыми, крепкими, счастливыми. За полвека детская смертность снизилась почти в 10 раз.

Знаменательно, что дети бывших окраин дореволюционной России, дети народов, обрекавшихся царским строем на вымирание, сейчас по физическому развитию не уступают своим сверстникам, живущим в центре страны. Как в малой капле отражается огромное солнце, так и в этом факте отразились торжество ленинской национальной политики, неукоснительно проводимой Коммунистической партией, экономический и культурный расцвет национальных республик, благородство и высокая человечность советского строя.

С картины художника В. Г. Перова «Тройка»

О многом говорит эта знакомая всем картина: и бледность детских лиц, и непосильный, недетский труд, и суровый быт дореволюционной России.

Внизу — фотография. Она тоже говорит о многом. Сколько солнца, света, радости отдано ребятам в Советском Союзе! Как щедры и изобретательны те, кто заботится, чтобы отдых детей был веселым, полезным и здоровым.

ОКОЛО 1 140 САНАТОРИЕВ различного профиля предоставлено детям. В них могут одновременно лечиться и укреплять здоровье почти 135 тысяч детей. Срок пребывания в санаториях 2—4 месяца, а если врач найдет нужным — и больше.

ПЯТНАДЦАТЬ педиатрических научно-исследовательских институтов и около 200 кафедр педиатрии в нашей стране разрабатывают методы борьбы с детскими болезнями, воспитания здорового ребенка.

МОСКОВСКАЯ ДЕТСКАЯ ПОЛИКЛИНИКА № 50 обслуживает микрорайон, в котором живет 14 тысяч детей. На его территории — 13 комбинатов ясли-сад, 8 детских садов, 6 яслей, 9 школ, из них 2 школы-интерната. 52 врача и 100 медицинских сестер наблюдают за здоровьем маленьких граждан микрорайона.

СВЫШЕ ТРЕХ ТЫСЯЧ дворцов и домов пионеров, более 350 станций юных техников работают в нашей стране. Они помогают детям интересно проводить досуг, развивать свои таланты и способности, расти трудолюбивыми, умелыми, любознательными.

ПОЧТИ 72 000 ДЕТСКИХ ВРАЧЕЙ работает в нашей стране. Детских и женских консультаций и поликлиник у нас 19 700.

ПОБЕЖДЕННЫЕ БОЛЕЗНИ

МОЛОДОЙ РЕСПУБЛИКЕ СОВЕТОВ осталось от царской России тяжелейшее наследство: эпидемии тифа, чумы, холеры, оспы. Они были не менее грозным врагом, чем белогвардейские полчища. «Всю решительность, весь опыт гражданской войны мы должны обратить на борьбу с эпидемиями»,— говорил В. И. Ленин. Великий Октябрь положил начало ликвидации источников болезней в нашей стране.

Тиф

ОБЩЕЕ ЧИСЛО ЗАБОЛЕВШИХ паразитарными тифами с осени 1918 до весны 1920 года превышало 6 миллионов человек.

«...сыпной тиф среди населения, истощенного голодом, больного, не имеющего хлеба, мыла, топлива, может стать таким бедствием, которое не даст нам возможности справиться ни с каким социалистическим строительством,— сказал В. И. Ленин в 1919 году на 8-й Всероссийской конференции РКП(б).—Здесь первый шаг нашей борьбы за культуру и здесь борьба за существование».

В том же году на VII Всероссийском съезде Советов В. И. Ленин вновь предупредил об исключительной опасности распространения сыпного тифа: «Товарищи, все внимание этому вопросу. **Или вши победят социализм, или социализм победит вшей!»**

На этот призыв откликнулись все медицинские работники, тысячи трудящихся поднялись на борьбу с сыпным тифом.

Ряд декретов Советского правительства был посвящен конкретным мерам ликвидации этой эпидемии.

Уже в 1921 году число заболеваний сыпным тифом уменьшилось в шесть раз по сравнению с 1920 годом.

Великая Отечественная война была суровой проверкой готовности нашей санитарно-эпидемиологической службы, всего нашего народа к борьбе с паразитарными тифами. Эпидемии сыпного тифа даже в те тяжелые годы у нас в стране не возникали.

Чума

МОЛОДАЯ СОВЕТСКАЯ РЕСПУБЛИКА твердо решила покончить с эпидемиями чумы. Была создана специальная сеть научных и практических учреждений для профилактики чумы. Началось планомерное, в гигантских масштабах уничтожение грызунов — носителей возбудителя чумы. Советским ученым удалось создать эффективную противочумную вакцину.

В СССР и сегодня ведется эпидемиологическая разведка в природных очагах чумы.

Благодаря совершенной системе профилактических противочумных мероприятий эта болезнь в СССР полностью ликвидирована.

Холера

В ПРОШЛОМ ЭПИДЕМИИ холеры часто возникали в нашей стране. Так, в 1907—1910 годах болело холерой около 3 миллионов человек и умерло 134 тысячи. Это страшное наследство досталось молодой Советской республике. В 1920—1921 годах холерой переболело более полумиллиона человек.

В стране были проведены чрезвычайные меры по ликвидации холерных эпидемий. Уже в 1923 году холера была практически ликвидирована, и в 1924—1925 годах наблюдались лишь единичные случаи заболевания.

Но нет гарантии от заноса инфекции из-за рубежа. Поэтому санитарная служба бдительно охраняет границы от проникновения опасных холерных вибрионов. Систематически проводится бактериологический анализ воды, и в зависимости от обстановки делают прививки населению против холеры.

Строительство новых благоустроенных городов и сел, канализация, хорошее водоснабжение надежно закрепляют в нашей стране победу над холерой.

Оспа

НАТУРАЛЬНАЯ (ЧЕРНАЯ) ОСПА уносила тысячи жизней в дореволюционной России.

10 апреля 1919 года В. И. Ленин подписал декрет об обязательном оспопрививании. Расходы по оспопрививанию полностью несло государство.

В середине 30-х годов оспа была ликвидирована.

Это благополучие в нашей стране поддерживается обязательной периодической вакцинацией населения.

Малярия

В ПЕРВЫЕ ГОДЫ существования Советской республики малярией ежегодно заболевало 18—20 миллионов человек. Эта болезнь опустошала целые районы.

Советское правительство объявило борьбу с малярией государственной задачей. В этой борьбе участвовали не только органы здравоохранения, но и советские, хозяйственные организации, колхозы, широкая общественность.

В стране в грандиозных масштабах осушались болота. На юге высаживали эвкалипты, как насосы, выкачивающие воду из почвы. Тысячи прудов и водоемов заливали нефтью, опыляли с самолетов, заселяли рыбкой гамбузией, поедающей личинки малярийного комара.

Советские ученые создали эффективный препарат акрихин, который использовали для бесплатного лечения и профилактики малярии.

И болезнь стала отступать.

Во время Великой Отечественной войны на временно оккупированной территории малярия вновь подняла голову.

Но вслед за наступавшими советскими войсками в неблагополучные места пришли маляриологи, и вспышка болезни была подавлена.

Уже в 1959 году малярии в СССР практически не было!

Ришта

ЭТО ГЛИСТНОЕ ЗАБОЛЕВАНИЕ вызывал червь. Бескультурье, грязь, недостаток доброкачественной питьевой воды, отсутствие медицинской помощи привели к тому, что многие жители в Средней Азии были заражены риштой. Особую опасность представляли загрязненные рачками-циклопами пруды и пользующиеся ими больные. Надо было выявить все источники заражения. Для этого, например, в одной только старой Бухаре были нанесены на карту не только водоемы, но и десять тысяч домовладений. Это помогло выявить рассадники болезни.

Шли годы, перестраивался быт, росла культура населения республик Средней Азии, отступали болезни. Уже в 1931 году в той же Бухаре был зарегистрирован всего лишь один больной риштой, а в 1932 году завершено полное уничтожение этого гельминта. В нашей стране ришта перестала существовать.

В Советском Союзе созданы все условия для дальнейшего снижения и полной ликвидации инфекций.

В нашей стране побеждены не только многие инфекционные заболевания. Такие тяжелые недуги, например, как пороки сердца, еще лет 10—15 назад врачи не могли устранять.

Трудно поверить, что Раиса Васильевна Коновалова, которую вы видите на этой фотографии здоровой, веселой, счастливой, три года назад перенесла сложную операцию на сердце. И это случилось в то время, когда Коновалова была на седьмом месяце беременности и состояние ее резко ухудшилось из-за тяжелого порока сердца.

Опыт и мастерство специалистов Института сердечно-сосудистой хирургии АМН СССР спасли жизнь матери и ее будущего ребенка.

Фото Вл. Кузьмина.

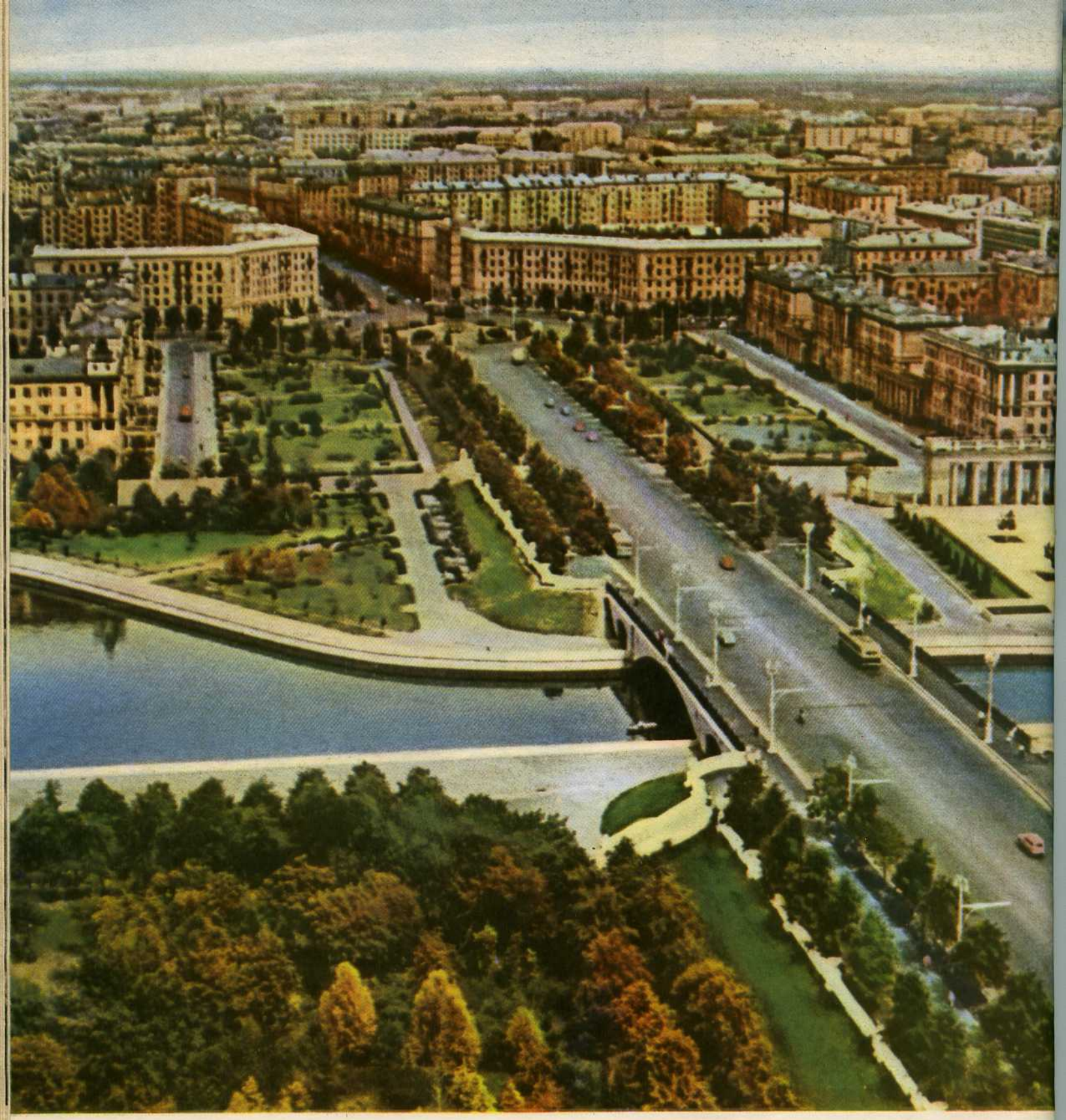

По масштабам и темпам жилищного строительства наша страна стоит на одном из первых мест в мире.

Из Тезисов ЦК КПСС к 50-летию Великого Октября.

ЭСТАФЕТА НОВОСЕЛИЙ

НОВОСЕЛЬЕ, как большой праздник, идет по стране. Новый дом, новая квартира — всегда счастье, радость для семьи.

Наша необъятная Родина стала грандиозной строительной площадкой. Коммунистическая партия и Советское правительство принимают энергичные меры, чтобы решить одну из наиболее важных проблем — удовлетворить потребность населения в благоустроенном жилье. Это подчеркивается в Тезисах ЦК КПСС к 50-летию Великого Октября.

За годы Советской власти выросли сотни новых городов, построены жилища общей площадью 1 миллиард 367 миллионов квадратных метров, не считая индивидуального строительства на селе. Каждый день в среднем вводится в эксплуатацию 5 000 благоустроенных квартир в городах и рабочих поселках и 1 000 домов в колхозах.

Советское градостроительство основано на новых научных принципах. И главный из них, в решении которого непременно участвуют вместе с архитекторами гигиенисты и санитарные врачи,— создание максимальных удобств для человека, здоровой внешней среды.

Генеральные планы развития и строительства городов обязательно предусматривают благоустройство и озеленение, обеспечение транспортом, доброкачественной водой. В новых микрорайонах рационально расположены жилые и общественные здания, медицинские, детские и культурно-бытовые учреждения. Зеленые массивы оздоравливают воздух каждого населенного пункта.

Эстафету новоселий приняли наши села. Только в прошлом году в новые дома въехало более 500 тысяч семей.

На месте старых деревень вырастают красивые поселки. К ним подводят газ, прокладывают водопроводные и канализационные линии, асфальтируют дороги, сооружают комплексы культурно-бытовых учреждений. Стираются грани между советскими городами и селами.

Фашистские захватчики до основания разрушили столицу Белоруссии. Но волею, самоотверженным трудом советских людей из руин и пепла вновь поднялся белокаменный красавец Минск.

Фото Е. Халдея.

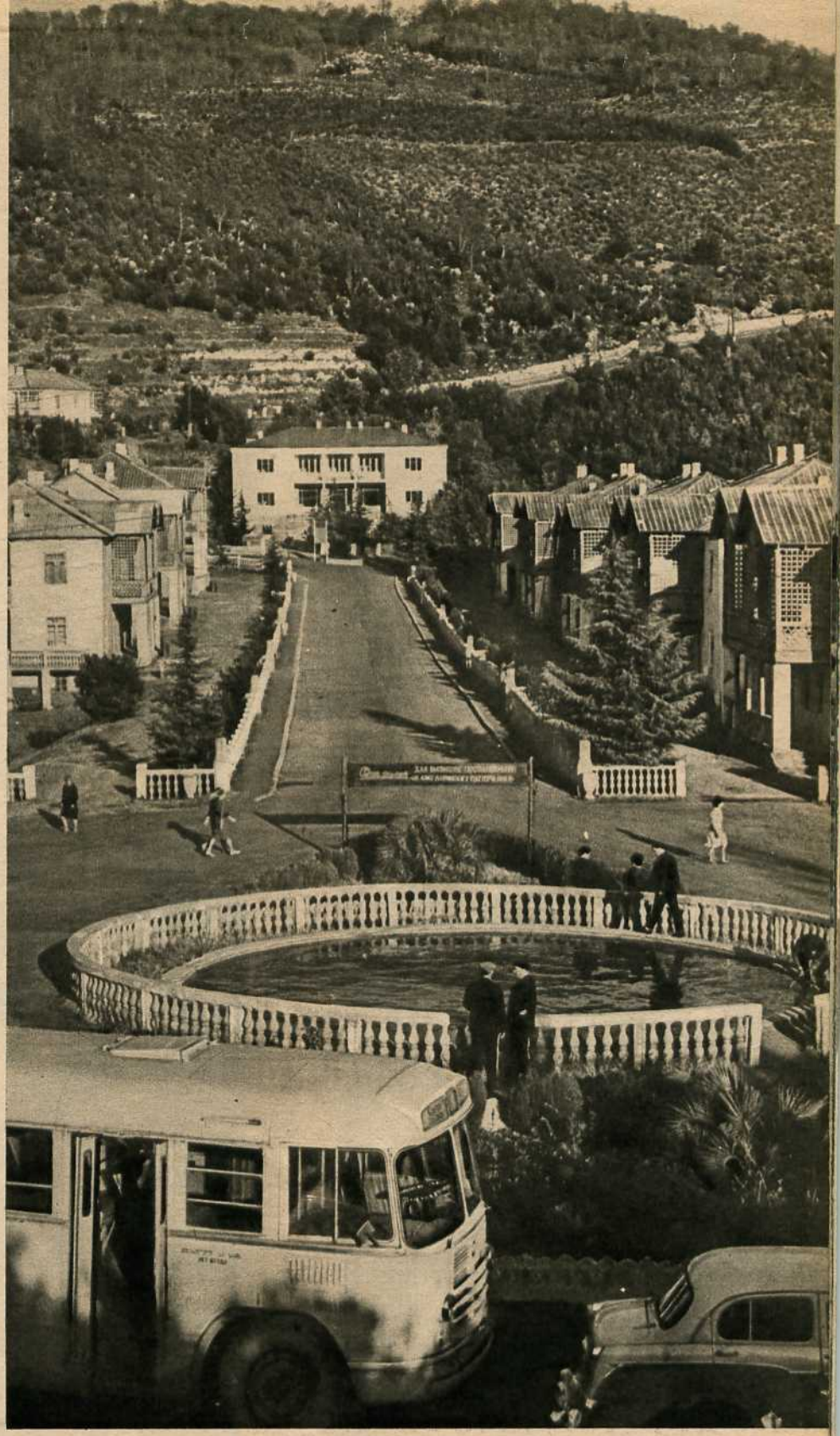

Исчезают существенные различия между городом и селом. Один из многочисленных примеров — новый поселок Хетского совхоза в Грузии.

Фото Б. Соколова.

ЕЖЕГОДНО НОВОСЕЛЬЕ СПРАВЛЯЮТ 10—11 миллионов советских людей. За последние 10 лет почти половина жителей страны въехала в новые квартиры и дома или улучшила свои жилищные условия.

В ТЕКУЩЕМ ПЯТИЛЕТИИ в городах, рабочих поселках и совхозах будет сдано около 400 миллионов квадратных метров жилой площади; на селе предусматривается строительство 2—2,5 миллиона жилых домов.

В БЮДЖЕТЕ СОВЕТСКОЙ СЕМЬИ расходы на оплату жилища составляют 4—5 процентов. Такой низкой квартирной платы нет ни в одном капиталистическом государстве. Рабочая семья в США, в Англии, Франции, например, на квартиру в среднем тратит 20—30 процентов своего заработка, а в Италии — до 40 процентов.

НА КАРТЕ НАШЕЙ РОДИНЫ за последние 40 лет появилось 844 новых города. Каждый год в СССР возникает около 20 городов и свыше 50 поселков городского типа.

ОГРОМНЫЕ СРЕДСТВА ТРАТИТ наше государство на то, чтобы воздух, вода и почва в нашей стране были чистыми. В новом пятилетии только в РСФСР на эти цели ассигновано 1 миллиард 700 миллионов рублей.

КОСВЕННЫЕ ДОХОДЫ СЕМЬИ

НАША СОЦИАЛИСТИЧЕСКАЯ РОДИНА — первое в мире государство, в котором гармонично слились интересы человека и общества, где общественное богатство становится достоянием каждого его члена. Человек — обществу, общество — человеку — таков справедливый закон нашей жизни.

Чем ярче расцветает экономика, чем больше национальный доход, тем выше уровень жизни каждой семьи. Центральный Комитет КПСС в Тезисах к 50-летию Великого Октября отмечает, что реальные доходы рабочих промышленности и строительства в 1966 году по сравнению с 1913 годом увеличились в 6,6 раза, реальные доходы крестьян в расчете на одного работающего — в 8,5 раза.

Не только из заработной платы, не только из различного рода пенсий и пособий складывается достаток семьи. Каждый человек в нашей стране получает многое бесплатно — от общества, от государства.

Только на строительство жилищ, школ, культурно-бытовых и медицинских учреждений государство и колхозы расходуют дополнительно к заработной плате рабочих и служащих и доходам колхозников в расчете на семью 140 рублей в год.

Родился ребенок... Первые восемь—десять дней он проводит вместе с матерью в родильном доме. Семью не тревожит мысль, что за медицинскую помощь при родах, уход за матерью и ребенком придется платить. Этот расход, и расход немалый — около 70 рублей,— несет государство. Не работая 56 дней до и 56 дней после родов, мать полностью получает свою заработную плату. В среднем до- и послеродовой отпуск женщины обходится государству в 280 рублей.

Малыш стал старше. Он пойдет в ясли, в детский сад. Свыше восьми миллио-

Сама Родина руками тысяч и тысяч врачей, медицинских сестер, воспитательниц помогает ребенку сделать первые шаги по родной земле.

Рост социалистического производства создал прочную базу для повышения материального благосостояния и культуры советского народа.

Из Тезисов ЦК КПСС к 50-летию Великого Октября.

Немало рабочих, служащих, колхозников уже побывали и еще побывают на замечательном армянском курорте Джермук.

Фото Г. Багдасаряна.

нов детей воспитываются у нас в дошкольных учреждениях.

Здесь не просто присматривают за детьми. Ясли и сады дают ребенку то, что не всегда может дать даже состоятельная семья: последовательную систему физического развития и закаливания, питание, построенное на точном научном учете потребностей растущего организма, начала эстетического воспитания.

Огромные суммы затрачиваются на строительство детских учреждений, их оборудование, оплату труда медицинского и педагогического персонала. Родители вносят менее четверти общей стоимости содержания ребенка в детском саду, остальное доплачивает государство.

Все дети школьного возраста у нас учатся. Обучение в школе бесплатное. Свыше 48 миллионов ребят — количество, равное населению нескольких европейских стран, вместе взятых,— получают за счет государства среднее образование.

Студент не платит за обучение в вузе. Наоборот, большинству студентов выдается стипендия. Это как бы аванс общества за то, что даст ему впоследствии молодой специалист.

Какому человеку не приходится обращаться за медицинской помощью? И кто задумывается над тем, сколько она стоит? Советское государство оплачивает все — от посещения врача или вызова на дом до многонедельного и многомесячного пребывания в лучшей клинике. Какие же это огромные суммы, если учесть, что только одно посещение, допустим, зубного врача, стоит примерно 70 копеек, терапевта — 60!

Летний отдых в санатории, доме отдыха, в туристском походе стал обязательным, привычным для миллионов людей. Значительная часть трудящихся получает путевки бесплатно или на льготных условиях, оплачивая лишь часть стоимости. Во всех детских санаториях путевки бесплатны.

Так радостью и здоровьем, солнцем, отдыхом возвращаются советскому человеку плоды его труда.

Многие предприятия, учреждения имеют собственные дома отдыха. Сотрудники Мосэнерго любят свое «Карачарово».

Фото И. Жовтиса.

В ПЕРВОМ ПОЛУГОДИИ 1967 года население СССР получило за счет общественных фондов потребления пенсии, пособия, стипендии, бесплатную медицинскую помощь, бесплатно и на льготных условиях путевки в санатории и дома отдыха и содержание детей в детских учреждениях, бесплатное обучение и другие выплаты и льготы на сумму 24,1 миллиарда рублей, или на 6,7 процента больше, чем в первом полугодии 1966 года.

БЕЗ ВСЯКОЙ ОПЛАТЫ выдаются все медикаменты для лечения на дому детей, заболевших на первом году жизни. Бесплатно получают лекарства и многие взрослые больные, в частности страдающие туберкулезом, дизентерией, ревматизмом, сахарным диабетом и рядом других заболеваний.

МНОГИЕ ШКОЛЬНИКИ ПОЛУЧАЮТ завтраки и обеды бесплатно. Например, в Волгоградской области в прошлом учебном году бесплатное питание было организовано для 7 936 школьников, посещавших группы продленного дня.

В РАСЧЕТЕ НА ОДНУ семью рабочих, служащих и колхозников общественные фонды потребления составляли, например, в 1966 году около 700 рублей.

СОВЕТСКОМУ ЧЕЛОВЕКУ

РАЗВИТИЕ СОВЕТСКОГО ЗДРАВООХРАНЕНИЯ на протяжении всей его 50-летней истории неразрывно связано с поступательным движением социалистической экономики, ростом народного хозяйства. В Директивах XXIII съезда КПСС, определивших задачи пятилетнего плана, предусмотрено дальнейшее развитие материальной базы здравоохранения. Для этой цели на пятилетие выделяется 3 миллиарда 558 миллионов рублей, из них специально на медицинскую промышленность — 527,8 миллиона рублей. К 1970 году в лечебных учреждениях страны будет 2 миллиона 680 тысяч коек. Вахту народного здоровья будут нести 695 тысяч врачей — 28,3 на 10 000 жителей. Это не только количественный рост, но и качественный.

В текущем пятилетии взят курс на строительство в городах и сельских местностях крупных многопрофильных больниц на 400, 600 и 1 000 коек, оснащенных современным оборудованием и медицинской техникой. Очень большое внимание уделено и строительству крупных поликлиник на 600, 800, 1 200, 1 600 посещений в день.

Осуществление взятого курса в строительстве поможет разрешить задачу, поставленную партией,— максимально приблизить к населению квалифицированную медицинскую помощь, в ближайшее время стереть грань в уровне этой помощи между городом и деревней.

Огромную роль в дальнейшем повышении качества диагностики и лечения сыграют крупные специализированные больницы — онкологические, неврологические, офтальмологические и другие. Здесь специалисты высокой квалификации в данной отрасли медицины, вооруженные новейшими достижениями науки, поднимут на новую ступень качество специализированной медицинской помощи населению. Уже созданы специализированные научные центры: кардиологический и гастроэнтерологический институты в Москве, институты гриппа и пульмонологический в Ленинграде, урологический в Тбилиси и другие. Ученые этих учреждений разрабатывают эффективные меры профилактики, диагностики и лечения. Все новое и совершенное, созданное в клиниках этих

Новая областная больница в Гродно на 600 коек.

Фото И. Жовтиса.

В широких масштабах развернуть строительство новых больниц, оснащенных современным медицинским оборудованием. Увеличить сеть крупных многопрофильных городских и сельских районных больниц и поликлиник, способных обеспечивать специализированную медицинскую помощь...

Из Директив XXIII съезда КПСС по пятилетнему плану развития народного хозяйства СССР на 1966—1970 годы.

институтов, становится достоянием огромной армии практических врачей.

Осуществление планов, намеченных в этой пятилетке в области здравоохранения, неразрывно связано с дальнейшим развитием медицинской промышленности СССР, наиболее полным использованием достижений физики и химии, электроники и кибернетики, созданием первоклассной материально-технической базы.

В непрерывном совершенствовании народного здравоохранения глубоко заинтересованы миллионы трудящихся. Забота об укреплении его материально-технической базы, своевременное выполнение планов строительства медицинских учреждений — благородная задача партийных, советских и профсоюзных организаций, всей общественности.

Одна из многих новых аптек в Баку, оборудованная современными приборами и аппаратами. Здесь быстро, с безукоризненной точностью готовят сложные лекарства.

В любую минуту врачи городской поликлиники № 1 Подольска Московской области готовы прийти на помощь больному.

В НЕДАВНО ОТКРЫВШЕЙСЯ ПОЛИКЛИНИКЕ № 15 Закавказской железной дороги в 78 кабинетах работают 52 врача и 55 медицинских сестер. Поликлиника оснащена новейшим оборудованием и аппаратурой, обслуживает 30 тысяч человек.

ЗАВЕРШАЕТСЯ СТРОИТЕЛЬСТВО БОЛЬНИЦЫ в районном центре Мардакерте (Азербайджанская ССР). Она будет носить имя старого коммуниста врача Самсона Анастасяна, более тридцати лет проработавшего в этом районе.

СТО ТРИДЦАТЬ ПРЕДПРИЯТИЙ медицинской промышленности выпускают более 5 тысяч различных видов лекарств, инструментов, приборов, аппаратов.

ПРИ ВЪЕЗДЕ В МОСКВУ со стороны Внуковского аэропорта в 1970 году можно будет увидеть новую клиническую больницу на 3 тысячи мест. В главном здании разместятся 30 клиник, различные лаборатории, оснащенные новейшим оборудованием. Эта клиническая больница будет крупным лечебным и научным центром II Московского ордена Ленина медицинского института имени Н. И. Пирогова.

В ЭТОМ ГОДУ начал выпускать витамин B_{15} витаминный завод в Ленинграде.

В каких условиях будут работать механизаторы? Врач А. И. Шульга, руководитель лаборатории И. В. Бузулуков и техник-испытатель Ю. Н. Зайцев на Центральной машиноиспытательной станции в Солнечногорске (Московская область) измеряют шум и вибрацию на опытном образце трактора «Беларусь».

Новая сельскохозяйственная техника проходит строгий врачебный контроль. Тщательно, всесторонне исследуется микроклимат в кабине, чистота воздуха, величины шума и вибрации, усилия, затрачиваемые трактористом или комбайнером при управлении машиной. И только та конструкция, в которой полностью соблюдены санитарные правила, получает одобрение врачей для серийного производства.

Фото Вл. Кузьмина.

КОНСТРУКТОР, ВРАЧ, РАБОЧИЙ

ДОСТИЖЕНИЯ НАУКИ И ТЕХНИКИ, рожденные светлым разумом человека, в капиталистическом мире нередко обращаются в бедствие народное. И тогда иные специалисты начинают толковать о «болезнях цивилизации», о необходимости приспосабливаться к условиям, враждебным человеческой природе.

Советское общество развивается по другим законам. Все во имя человека, все для блага человека — программный принцип Коммунистической партии, и он всесторонне воплощается в политике нашей социалистической державы.

Врачам Советское государство вручило высокое право надзора за внешней средой. Воздух в городах, качество воды, состояние почвы, организация производственных процессов, оборудование и материалы, новые виды энергии — все, что влияет на здоровье нынешнего поколения и здоровье наших потомков, все должно соответствовать строгим санитарным эталонам.

Ни одно химическое вещество, предназначаемое для сельского хозяйства, промышленности или быта, не внедряется в нашей стране в производство без предварительной токсикологической оценки, отсекающей вредное, опасное. Врачи идут в проектные институты, конструкторские бюро, недели проводят на испытательных полигонах сельскохозяйственных машин, спускаются в шахты. Вместе с технологами, конструкторами врачи создают безопасную технику.

Советские гигиенисты установили безвредные для человека уровни шума, вибрации, ионизирующих излучений, электромаг-

Врач государственной санитарной службы дает путевку в жизнь машине, станку, инструменту, заводу, фабрике, химическому веществу.

Трудовой вклад каждого человека в развитие и процветание общества, постоянная забота общества о каждом труженике — одна из особенностей советского образа жизни.

Из Тезисов ЦК КПСС к 50-летию Великого Октября.

нитных полей радиочастот, узаконили параметры микроклимата в жилых и производственных помещениях, предельно допустимые, не влияющие на здоровье человека примеси вредных веществ в воздухе и воде. Эти правила и нормативы, самые гуманные в мире, получили широкое признание зарубежных гигиенистов. В нашей стране санитарные нормы имеют силу закона.

Не приспосабливаться к технике, а приспосабливать ее к человеку — такова теория и практика санитарной службы Советского Союза.

В холле санатория-профилактория Череповецкого металлургического завода. За 5 лет существования этой здравницы здесь отдохнули без отрыва от производства более семи тысяч человек.
Такие здравницы открываются на многих предприятиях. Санаторная обстановка, правильный режим, диетическое питание, курсы профилактического лечения отлично восстанавливают здоровье, словно вливают новые силы и бодрость.

Фото О. Пороховникова.

ДВАДЦАТЬ ПЯТЬ стационарных пунктов в различных точках Москвы систематически отбирают пробы воздуха для исследования.

БОЛЕЕ ЧЕТВЕРТИ ВЕКА советские гигиенисты и токсикологи тщательно изучают ядохимикаты, предлагаемые для борьбы с вредителями и болезнями сельскохозяйственных растений. Ученые установили, в частности, вред свыше пятидесяти пестицидов, применяемых, однако, в капиталистических странах. В нашей стране производство этих ядохимикатов запрещено.

САНИТАРНАЯ СЛУЖБА ЗАПРЕТИЛА производство бензомоторной пилы «Дружба», предназначавшейся для лесорубов, потому что она сильно вибрировала и могла вызвать заболевание рабочих. Конструкторы в содружестве с гигиенистами создали новую модель пилы, снабдили ее виброгасящим устройством.

ЗА ПОСЛЕДНИЕ НЕСКОЛЬКО ЛЕТ в столице введено в действие почти 4 тысячи очистных сооружений, улавливающих вредные технологические выбросы. Запыленность воздуха уменьшилась в 5—6 раз, содержание сернистого газа — в 3—4 раза. На некоторых участках московских магистралей в 10 раз уменьшилось содержание в воздухе окиси углерода.

ВСЕГДА И ВЕЗДЕ С НАМИ

ВСЮ НАШУ ЖИЗНЬ с нами наши верные друзья и соратники — героические советские медицинские работники.

Воспитанные Коммунистической партией, они днем и ночью отстаивают здоровье, счастье, жизнь советских людей.

Наши медики всегда там, где человеку грозит беда, где его подстерегают болезни, несчастье, смертельная опасность.

Медицинские работники принимали на себя удары эпидемий, заслоняя своей грудью молодую Республику Советов от тифов, чумы, оспы, холеры.

Под огнем врага они выносили на своих руках в грозные военные годы раненых и больных, отстаивая их жизнь нередко ценой своей жизни.

На земле и под землей, в воздухе и на воде, в цехе и в поле, в горах и в тундре медики всегда и везде с трудовым человеком.

Они идут впереди отрядов геологов, разгадывая неизвестные болезни в новых осваиваемых районах, жертвуя подчас собой ради жизни миллионов советских тружеников.

Днем и ночью медицинские работники несут свою вахту, не отступая ни перед какой опасностью, используя в борьбе за жизнь человека всю мощь советской медицины. И нет такого уголка на нашей земле, где человек мог бы оказаться без медицинской помощи.

Великий Октябрь положил начало созданию самого гуманного в мире, подлинно народного советского здравоохранения. Коммунистическая партия, народ доверили нашим медикам заботу о здоровье советского человека — строителя коммунизма, об улучшении условий его труда и быта.

Каждая советская семья благодарна медицинским работникам за их самоотверженный, благородный труд-подвиг.

Командир санитарного ве
ходная машина, на борту
лялась в отдаленных ау
мощь врача». Пока одна

В Корякском национальном округе. Здесь врачам порой приходится пользоваться и таким видом транспорта.

Ныне повсеместн
скорой медицинск
ные соверш

ета Инна Котес провела более двух тысяч часов в воздухе. Ее быстро-
торой квалифицированные специалисты-медики, всегда вовремя появ-
Казахстана, откуда приходил сигнал: «Человеку нужна срочная по-
жительниц далекого казахского селения приветствует Инну Котес...
...в салоне вертолета идет операция.

Фото В. Войтенко,
М. Кухтарева, М. Медведева, Ю. Муравина.

рименяются машины
помощи, оборудован-
ими аппаратами.

Третий год обслуживает волжских речников плавучая амбулатория. На борту судна опытные врачи и фельдшера.

Заведующая здравпунктом шахты № 3 (Ту-
лауголь) М. И. Богатова оказывает в забое
первую помощь бригадиру И. Т. Тарасенко.

ТРУД — ИСТОЧНИК ЗДОРОВЬЯ

БОЛЕЕ ВОСЬМИДЕСЯТИ МИЛЛИОНОВ советских людей несут трудовую вахту. Их энергия, знания, мастерство укрепляют могущество Родины. Честь и слава в нашей стране людям труда!

Развивалось советское народное хозяйство — развивалась и советская система охраны здоровья тружеников заводов и полей. С ростом технической вооруженности всех отраслей народного хозяйства изменялся характер труда, изменялся и сам человек труда.

Массовыми стали у нас профессии управления техникой: операторы, наладчики — на заводах, механизаторы различного профиля — в сельском хозяйстве. Стирается грань между трудом физическим и умственным. Облагороженный технически, осмысленный социально, свободный труд стал потребностью свободного человека. Вдохновенно трудятся на благо Отечества советские люди, не тревожась о своем завтрашнем дне.

На страже здоровья рабочих — представители различных отраслей медицины. Они тщательно изучают производственную среду, новые факторы, с которыми сталкивает человека техника XX века, ищут и находят способы превратить труд в подлинный источник бодрости и здоровья. Советское государство не жалеет средств на эффективное гигиеническое оснащение технологических процессов, на безопасное ведение работ.

Тысячи цеховых врачей бдительно следят за здоровьем рабочих, знают, кто нуждается в особой заботе, в предупредительном лечении. Диспансеризация дает замечательные результаты, заставляет отступать даже такие неуступчивые недуги, как ревматизм, гипертоническая и язвенная болезни.

Год от года снижается число профессиональных заболеваний. Нет запущенных, далеко зашедших их форм. Многие названия заболеваний, звучавшие прежде как приговор, остались только на страницах медицинских книг и учебников.

У станков, агрегатов, пультов управления передовых предприятий созданы зоны комфорта. Цветы, светлые краски радуют в цехах; удобны, благоустроенны бытовые помещения. Очень серьезное внимание уделяется гигиене на производстве: вентиляции, освещению, устранению контакта с вредными веществами, созданию хороших условий у рабочего места.

Совершенная техника неузнаваемо преобразила условия труда земледельцев и животноводов.

Огромный парк тракторов, комбайнов, автомашин и другой мощной техники выполняет наиболее тяжелые работы на полях, на фермах. Это облегчает труд, устраняет причины ряда профессиональных заболеваний. Все большую роль в сельскохозяйственном производстве играет комплексная механизация. Электровооруженность труда в сельском хозяйстве увеличится в нынешней пятилетке, как указано в Директивах XXIII съезда КПСС, в три раза.

Заботой о здоровье и благополучии тружеников села продиктованы действующие в нашей стране строгие правила хранения, перевозки и применения ядохимикатов.

На дальних полях строят благоустроенные полевые станы, чтобы в страдную пору колхозники и рабочие совхозов могли полноценно отдохнуть. Механизаторам доставляют горячие обеды непосредственно к борозде. На молочных фермах оборудуют для доярок комнаты отдыха, красные уголки.

Почетен труд в нашей стране! И первая забота Коммунистической партии — о создателях материальных ценностей.

На поля пришла не только новая техника, но и новый быт. Механизаторы Хмельницкого района, Винницкой области, во время полевых работ могут пообедать в хорошо оборудованной передвижной столовой. Повар Г. В. Дорош — мастер своего дела. Она всегда угощает вкусными, разнообразными блюдами.

Фото Е. Копыт.

Вот оно — свершение пророческих слов великого Ленина. Одно из многих советских производств, цех Ленинградского оптико-механического объединения. Цех-лаборатория, в котором все сделано для того, чтобы люди шли на работу, как на праздник, и труд был здоровым, радостным. Ради этого слились воедино искусство художников, опыт технологов, знания врачей, талант организаторов.

Фото Вл. Кузьмина.

«Электрификация» всех фабрик и железных дорог сделает условия труда более гигиеничными, избавит миллионы рабочих от дыма, пыли и грязи, ускорит превращение грязных отвратительных мастерских в чистые, светлые, достойные человека лаборатории.

В. И. ЛЕНИН.

К 1966 ГОДУ средняя продолжительность рабочего дня на советских предприятиях уменьшилась по сравнению с дореволюционным периодом почти на три часа. Во многих отраслях промышленности произошло еще большее сокращение продолжительности рабочего дня: в угольной и пищевой промышленности — на 3,8 часа, в черной металлургии — на 3,15 часа.

В 1913 ГОДУ взрослый рабочий был занят на крупном производстве ежедневно не менее 9,9 часа. В мелкой и кустарной промышленности продолжительность рабочего дня не регулировалась законами и была гораздо больше, чем в крупной промышленности.

ДО РЕВОЛЮЦИИ В РОССИИ не было ни одного научного учреждения, изучавшего гигиену труда и профессиональные болезни. Сейчас научные исследования по этим проблемам ведут около 90 научно-исследовательских учреждений, в том числе 15 институтов гигиены труда и профессиональных заболеваний.

К НАЧАЛУ ЮБИЛЕЙНОГО ГОДА в стране было 1 306 медико-санитарных частей, которые обслуживают рабочих промышленных предприятий. Число врачей в них приближается к пятидесяти тысячам.

Пока ребенок не появился на свет, его организм и организм матери едины. О здоровье обоих заботится врач женской консультации.

ПРОФИЛАКТИКА — ОСНОВНОЙ ЗАКОН СОВЕТСКОЙ

УЧЕНЫЕ ОБ ЭТОМ МЕЧТАЛИ. Большевики за это боролись. В Советской стране это стало законом. Мы говорим о профилактике, о предупреждении болезней.

Успехи профилактики трудно выразить в цифрах. В самом деле, как, например, подсчитать, сколько людей могли бы заболеть, но остались здоровыми? Как измерить рост физических сил, выносливость и внутреннюю гармонию организма? Но о том, что люди стали крепче, свидетельствуют и научные наблюдения и беспристрастные факты. Снижение заболеваемости и смертности, продление жизни — золотые плоды профилактики.

Все, что свершается в нашей стране, свершается для блага человека. Ради этой великой цели воздвигаются леса новостроек, орошаются пустыни, создаются моря, молодыми садами зацветают степи.

Рост благосостояния семьи, улучшение быта, оздоровление условий труда, преобразование природы — фундамент профилактики. Специальные медицинские меры предотвращения болезней — ее средства.

Без экономического расцвета нашей Родины немыслима была бы подлинная профилактика. Так материально-техническая база коммунизма становится базой человеческого здоровья и счастья.

С первого дня появления человека на свет медицина простирает над ним свои добрые руки, чтобы уберечь от болезней. Но разве эта забота не начинается еще раньше? Наблюдение за будущей матерью, обязательное во всех городах и селах нашей страны, помогает создавать здоровье тех, кто еще не

Маленькая Марина и ее доктор — добрые знакомые. Участковый педиатр В. Ф. Петровский наблюдает за девочкой постоянно; так наблюдают за своими питомцами тысячи участковых педиатров во всех городах и селах страны.

Фото А. Ольшевского.

Гуманизм социалистического строя, постоянное улучшение условий труда и быта миллионов людей — основа успехов профилактики.

Медико-санитарные части предприятий уделяют много внимания профилактике. Цеховой врач медсанчасти завода «Красный пролетарий» Т. И. Борисова занята очередным осмотром рабочих своего цеха.

родился, способствует тому, чтобы новые поколения советских людей становились все более сильными, крепкими, красивыми.

Сотни тысяч людей ежегодно проходят профилактические осмотры. Врачи идут в заводские цехи, на поля, в жилые дома. Идут, чтобы терпеливо искать тех, кому угрожает заболевание, кого нужно оградить от беды.

Будущее нашего здравоохранения — в диспансерном обслуживании всего населения страны. Каждому без исключения человеку врачи определят наилучший режим труда и отдыха, за каждым будут наблюдать, каждому вовремя помогут. Тогда неизмеримо возрастут возможности предупреждения заболеваний, и медицина все больше будет превращаться из искусства лечить болезни в еще более высокое искусство предупреждать их.

МЕДИЦИНЫ

На всех ступенях жизни важно предупреждать болезни. Сегодня участковый врач В. Л. Щербакова решила навестить пенсионеров супругов Зайцевых.

БЛАГОДАРЯ НАСТОЙЧИВОЙ ПРОФИЛАКТИЧЕСКОЙ РАБОТЕ отступают распространенные прежде заболевания, ненужными становятся некоторые лечебные учреждения. Отпала необходимость в санаториях для больных рахитом; резко уменьшилась потребность в санаториях для детей, перенесших полиомиелит; не нужны стали и некоторые костнотуберкулезные санатории. На их месте развертываются медицинские учреждения другого профиля.

ЗА СЕМЬ ЛЕТ, с 1958 по 1965 годы, число заболеваний дифтерией в нашей стране снизилось почти в тридцать раз, коклюшем — в пять раз. Туберкулезом органов дыхания по сравнению с 1952—1953 годами дети заболевают в пять раз реже, пневмонией — в два раза, хроническим отитом — почти в 8 раз.

ПРОФИЛАКТИЧЕСКИЕ ОСМОТРЫ здоровых людей, диспансеризация становятся важнейшими методами работы медицинских учреждений. 26 бригад врачей и средних медицинских работников в течение года детально изучали санитарно-бытовые условия на отгонных пастбищах Дагестана. Квалифицированные специалисты крупных больниц провели профилактическое медицинское обследование всех животноводов.

СОЦИАЛИСТИЧЕСКОЕ СОДРУ

ПОЧТИ КАЖДЫЙ ГОД в одной из столиц братских социалистических стран встречаются министры здравоохранения для обсуждения насущных задач охраны здоровья населения.

Министры обсуждали вопросы подготовки и усовершенствования медицинских кадров, медико-санитарного обслуживания рабочих и сельского населения. Одно из совещаний было посвящено проблеме № 1 современной медицины— борьбе с сердечно-сосудистыми заболеваниями. Теперь на очереди проблема реабилитации — восстановления трудоспособности, возвращения в трудовой строй после тяжелых болезней.

Год от года расширяется научное сотрудничество стран социализма.

Академия медицинских наук СССР осуществляет плодотворные контакты с академиями наук и научными учреждениями братских стран социализма. По плану научно-культурного сотрудничества многие советские институты, клиники совместно с родственными учреждениями социалистических республик разрабатывают актуальные теоретические и практические проблемы.

В Институте мозга АМН СССР и в Институте кортико-висцеральной патологии и терапии в Германской Демократической Республике, например, уже готовится к изданию фундаментальный труд — итог многолетних совместных исследований об изменениях, которые вызывает в организме шум. Кардиологи Советского Союза и Венгрии объединили многолетний опыт, накопленный учеными обеих стран в борьбе с тяжелыми осложнениями при инфаркте миокарда.

Повседневные деловые контакты стран социализма в области здравоохранения и медицинской промышленности позволяют более оперативно находить ответы на многие вопросы теории и практики охраны здоровья. Инженеры химико-фармацевтических заводов Москвы и Горького с большой пользой для

Общие научные интересы объединили за лабораторным столом советского ученого В. И. Климову-Черкасову из Института экспериментальной медицины АМН СССР и доктора С. Нитшкофа из Института кортико-висцеральной патологии и терапии (ГДР). Тема их исследования: взаимосвязь между повышением артериального давления и биоэлектрической активностью отдельных нервных центров.

Образование мировой социалистической системы — крупнейшее историческое событие после победы Великой Октябрьской социалистической революции.

Из Тезисов ЦК КПСС к 50-летию Великого Октября.

ЖЕСТВО

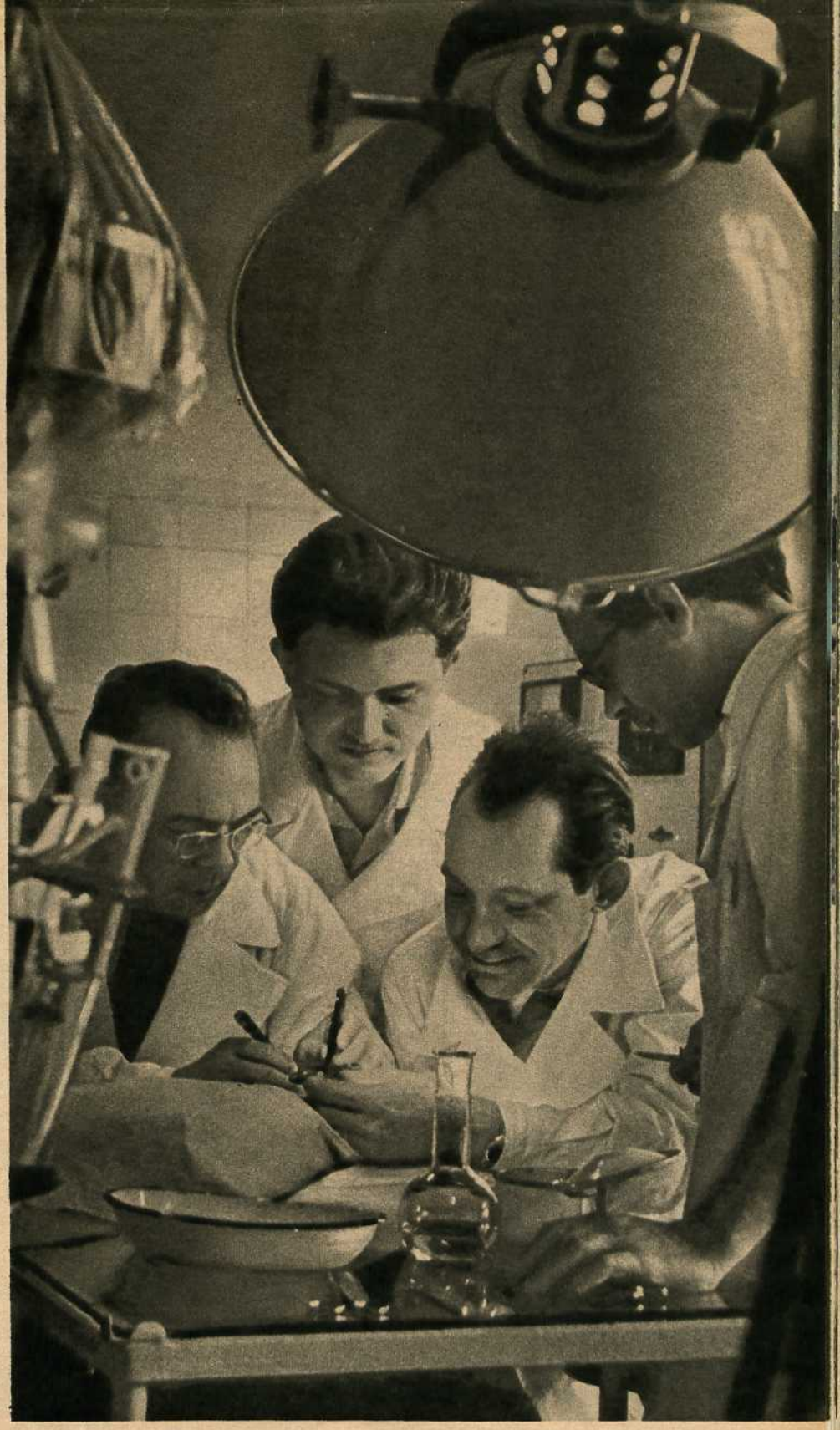

По плану научно-культурного сотрудничества в Москве в Институте экспериментальной биологии АМН СССР в течение двух месяцев работали ассистенты Софийского медицинского института Л. С. Наков и С. М. Живков (оба в центре). **Вместе с московскими коллегами кандидатами медицинских наук М. М. Капичниковым** (слева) **и И. И. Подоплеловым** (справа) **они изучали сложные проблемы иммунологии и тканевой несовместимости.**

Фото Вл. Кузьмина.

дела познакомились в Польше с производством желатиновых капсул. В Чехословакии наши специалисты заимствовали опыт изготовления шприцев, этого самого распространенного медицинского инструмента. Болгарии передана советская технология производства эритромицина. Подобных примеров можно привести множество.

Велики и взаимные поставки лекарств. Марки венгерских, польских, немецких, чехословацких фармацевтических предприятий хорошо известны в Советском Союзе. Не остается в долгу и наша страна.

Сотрудничество в рамках Совета Экономической Взаимопомощи открывает широкие возможности для развития, в частности, межгосударственной специализации производства медикаментов.

Врачи и ученые социалистических республик высоко ценят знания и опыт советских специалистов, с большой готовностью приезжают к нам познакомиться с новыми методиками исследования, с новыми способами профилактики и лечения болезней. Советские и зарубежные ученые выступают с лекциями в клинических и исследовательских центрах, в научных обществах братских стран, с глубоким интересом знакомятся с результатами исследований, научными достижениями своих коллег.

Большая дружба, доверие сплачивают медиков стран социализма в единую семью. Социалистическое содружество народов-братьев — великая сила!

БОЛЕЕ СОРОКА различных научно-исследовательских медицинских учреждений Советского Союза сотрудничают со 140 научными и учебными медицинскими центрами социалистических стран.

ЗА ВОСЕМЬ ПОСЛЕДНИХ ЛЕТ в 10 раз возросло число врачей и научных работников, приезжающих в нашу страну из социалистических стран для обмена опытом и совместных исследований.

СССР занимает первое место в венгерском экспорте медикаментов. За последние десять лет ввоз этих лекарств в нашу страну увеличился в девять раз.

ДЛЯ НАУЧНОГО ОБМЕНА и проведения совместных исследований в социалистические страны выезжали в 1966 году 150 советских специалистов.

БОЛЕЕ ПЯТИСОТ советских ученых — представителей различных отраслей медицинской науки были участниками конгрессов, научных съездов и конференций, состоявшихся в прошлом году в социалистических странах.

ОКОЛО ДВУХСОТ актуальных научных тем совместно разрабатывали в 1966 году научные и практические работники медицинских учреждений Советского Союза и стран социализма.

ДРУГ • ТОВАРИЩ • БРАТ

ЭТИ СТРОКИ — О ВОЛНУЮЩИХ ФАКТАХ НАШЕЙ СОВЕТСКОЙ ДЕЙСТВИТЕЛЬНОСТИ

Когда пришла беда...

СРАЗУ Я НЕ ПОНЯЛА, что случилось. Новогодний вечер в школе, я, одетая Снегурочкой, и вдруг вокруг меня вспыхивает пламя. Страшная боль обжигает тело.

Очнулась я на другое утро в Одесской областной больнице. Надо мной склонился хирург Николай Федорович Каторага: «Не волнуйся, Света, обязательно вылечим».

Он не хотел пугать меня, а ведь огнем было поражено более шестидесяти процентов кожи.

Но за мою жизнь упорно боролись. В тот поздний вечер, когда меня привезли из села, телевизионная студия Одессы, прервав свои передачи, сообщила: «В больницу привезли обожженную пятнадцатилетнюю школьницу. Нужна здоровая кожа и кровь людей, перенесших ожоги».

В эту ночь в больницу пришло более пятисот человек: студенты, домохозяйки, рабочие, моряки. Мне переливали кровь незнакомых людей, ставших мне близкими, родными. Мои учителя из сельской школы Н. Г. Разнус (мать двоих детей) и М. А. Кашперов подверглись мучительной операции, чтобы мне пересадили от них кожу. Моряки флотилии «Слава» принесли для лечения обожженной поверхности кожи драгоценный спермацет.

Я пролежала в больнице более четырех месяцев, и все это время Н. Ф. Каторага не отходил от моей постели, так же как учителя и школьные товарищи. Когда я выписалась из больницы, Николай Федорович продолжал лечить меня, добиваясь, чтобы с кожи исчезли малейшие следы страшных ожогов. Благодаря его заботе теперь никто не скажет, что я была буквально обуглена; в больнице меня так и прозвали — «Света с того света». И мне очень захотелось стать такой же чуткой и внимательной, как мой дорогой доктор.

И вот моя мечта исполнилась: я учусь на лечебном факультете Одесского медицинского института имени Пирогова. Я буду врачом!

Светлана ПОНОМАРЕНКО

Село Дальник, Одесская область.

Коммунист, ударник коммунистического труда слесарь Второго московского часового завода А. Н. Колычев — один из десятков тысяч советских патриотов, носящих высокое звание «Почетный донор СССР». Десять лет А. Н. Колычев безвозмездно сдает свою кровь. Отзывчивость, готовность в любой момент помочь в беде — характерная черта советского человека.

★

О ДРЕВНЕМ ОБЫЧАЕ побратимства невольно вспоминаешь, просматривая письма читателей, рассказывающих о безвозмездном донорстве. Почти тридцать человек стали побратимами И. Гаврильца — слесаря Котляревского пенькозавода в Кабардино-Балкарии, ослабевшего от сильного желудочного кровотечения. Восемь раз отдавал ему кровь товарищ по работе Н. Аджиев, шесть раз — В. Махоня, пять — Г. Седов. Кровь друзей спасла больного.

А побратимами Н. Бабаева — рабочего из города Уссурийска — стали сразу 127 человек. Бабаев, получивший тяжелые ожоги от взрыва паяльной лампы, остался жив благодаря самому верному лекарству — человеческой солидарности.

★

МАСТЕРУ ДОБЫЧИ рыболовного траулера В. Завгороднему попала в глаз металлическая стружка. Извлечь ее не удавалось, и состояние больного все ухудшалось. Тревожный сигнал о несчастном случае принял теплоход «Литва». Он тотчас же пошел на сближение с траулером, а тем временем судовые электрики во главе со старшим электромехаником М. Крамаренко начали разрабатывать схему специального электромагнита, предложенную медиками, и сумели в очень короткий срок изготовить такой магнит.

В полночь, преодолевая сильную океанскую зыбь, шлюпка доставила больного на борт «Литвы». Судовой врач Я. Жовнирук и фельдшер Н. Овчинникова в сложных условиях приступили к операции. С помощью магнита стружку извлекли из глаза рыбака. Его зрение было спасено.

★

СОВЕТСКИЙ ВОИН всегда готов совершить подвиг во имя Родины, во имя спасения жизни человека. Примеры тому солдатские будни приносят каждый день. Вот лишь некоторые из них.

...Людмила Орлова во время прогулки в горах Небит-Дага сорвалась с обрыва. Она сломала ногу, потеряла сознание и двое суток пролежала в ущелье.

На поиски девушки в горы поднялись воины-добровольцы. Уже смеркалось, когда младший сержант Иван Вениченко услышал стон. Спустившись в ущелье, воин увидел пострадавшую. Он оказал ей первую медицинскую помощь и, преодолев трудный двадцатикилометровый путь, на руках принес Людмилу в больницу.

...Получив увольнение, рядовой Григорий Кривенко прогуливался по одной из улиц поселка. Вдруг издалека он услышал крики. Они доносились из большой ямы, наполненной расплавленным от солнца гудроном. В черной массе виднелись две детские головки.

На счету каждая секунда. Воин прыгнул в вязкий гудрон и вытащил одного, а затем и другого ребенка. Лишь с большим трудом с помощью подоспевших людей ему удалось выбраться из котлована.

Капитан 2-го ранга
В. ВОРОНЕЦКИЙ

Давно уже погас свет в окнах московских квартир. А Галина Фалина, как и тысячи ее подруг по профессии, бдительно несет свою вахту. Двенадцать лет работает Галина медицинской сестрой терапевтического отделения городской больницы № 50. Свою нелегкую работу она совмещает с учебой: Галина учится на четвертом курсе вечернего отделения Московского стоматологического института.

Вы видите Галину Фалину во время ее 1 221-го ночного дежурства в больнице.

Фото Вл. Кузьмина.

В период перехода к коммунизму возрастают возможности ВОСПИТАНИЯ НОВОГО ЧЕЛОВЕКА, ГАРМОНИЧЕСКИ СОЧЕТАЮЩЕГО В СЕБЕ ДУХОВНОЕ БОГАТСТВО, МОРАЛЬНУЮ ЧИСТОТУ И ФИЗИЧЕСКОЕ СОВЕРШЕНСТВО.

Из Программы КПСС.

ЕСЛИ ХОЧЕШЬ БЫТЬ ЗДОРОВ...

40 ТЫСЯЧ И 50 МИЛЛИОНОВ! Более чем в тысячу раз возросло число физкультурников и спортсменов в нашей стране за полвека существования первого в мире социалистического государства. Но главное здесь, конечно, не только в количестве.

Каждый из нас на протяжении всей своей жизни — в яслях или детском саду, в школе, техникуме, институте, на производстве — испытал на себе благотворное воздействие физической культуры.

На нашем снимке внизу мать проводит гигиеническую гимнастику со своим малышом. Так начинается утро у многих миллионов жителей нашей страны. А на снимке справа — занятия группы здоровья на Центральном стадионе имени В. И. Ленина в Москве. С физкультурой дружат у нас от мала до велика. С ней не расстаются не только молодые, но и люди, давно перешагнувшие во вторую половину жизни.

Таких дворовых стадионов, построенных самими ребятами, сотни и тысячи в городах нашей страны.

Фото Б. Павлова.

Давно уже известно, что физические упражнения снимают утомление, заряжают бодростью, способствуют повышению производительности труда. В учреждениях, на предприятиях, в школах и вузах производственной гимнастикой занимаются 27 миллионов человек.

Обязательным и приятным грузом лежат гантели, волейбольные мячи, коньки и теннисные ракетки в чемоданах тех, кто едет на стройки Севера, Сибири, Памира, Дальнего Востока. Спортивные соревнования и тренировки не редкость на стоянках геологов и изыскателей. В поселках строителей, на полевых станах, на палубах рыболовных судов, траулеров, ледоколов, в пионерских лагерях и домах отдыха в режиме дня обязательны как утренняя зарядка, так и спортивные игры.

Физкультура стала полноправным хозяином и в городских дворах. Еще лет десять назад немногие слыхали о дворовых стадионах. А сейчас число футбольных, волейбольных и хоккейных команд во дворах растет с каждым годом. И никому уже не в диковину всесоюзные соревнования детских команд на приз «Кожаный мяч» и «Золотая шайба».

Успехи физкультуры и спорта в нашей стране не могут не радовать. В городах, поселках, совхозах и колхозах сооружено более 2 500 стадионов, свыше 33 тысяч гимнастических залов, оборудовано около 400 тысяч спортивных площадок.

И все это для тех, кто хочет быть здоровым, сильным, бодрым. Ведь физкультура — это одна из важных сторон гармонического развития человека, это сохранение молодости, давно признанное лучшее средство предупреждения болезней и старости.

ФИЗКУЛЬТУРНИКОВ на Камчатке к 1967 году стало больше, чем там было всех жителей 50 лет назад.

В СОРЕВНОВАНИЯХ НА ПРИЗ «Кожаный мяч» для дворовых и уличных футбольных команд в этом году участвовало 3 миллиона юных футболистов. Еще больше участников собрало соревнование на приз «Золотая шайба».

СПОРТИВНЫЕ ОРГАНИЗАЦИИ ЭСТОНСКОЙ ССР объединяют 307 тысяч физкультурников, то есть почти каждого четвертого жителя республики.

НА КУРСАХ И СЕМИНАРАХ за последние несколько лет подготовлено 873 тысячи общественных инструкторов физкультуры и 575 тысяч спортивных судей.

В ГОРОДЕ САЛАВАТЕ, недавно появившемся на карте, 70 процентов жителей посвящают свое свободное время физкультуре. Таких городов-«физкультурников» теперь уже немало: Северодонецк, Ангарск, Новая Каховка, Сумгаит, Дзержинск, Волжский...

С КАЖДЫМ ГОДОМ растет в стране армия туристов и альпинистов. В 1966 году только на туристских базах и в альпинистских лагерях провели свой отпуск 2 миллиона человек.

плюс 52

В ЮБИЛЕЙНОМ ГОДУ в жизнь советских людей прочно входит слово «пятидневка». Директивы XXIII съезда КПСС предусматривают планомерный перевод рабочих и служащих предприятий, учреждений и организаций на пятидневную рабочую неделю. Трудовая неделя становится короче и прибавляет нам свободное время — один дополнительный выходной в неделю, пятьдесят два — в год.

Ощутимо изменяется режим нашей жизни.

Большое это удовольствие и большая польза для здоровья — два дня отдыха. После трудовой недели можно выбраться на речку, в лес, в поле, на луг. Для любителей походов и экскурсий открыты сотни новых туристских баз, лагерей, клубов. Им предоставлены автобусы, поезда, морские и речные суда, самолеты. Теперь туристы за большой выходной покрывают такие расстояния, о которых и не мечтали. Жители Запорожья, например, могут побывать за два дня в Севастополе, москвичи — полюбоваться достопримечательностями города Ленина, повидать средневековые замки Таллина, Риги.

Два свободных дня подряд очень кстати и для рыболовов, грибников, садоводов. Формула «пять плюс два» пришлась всем по душе.

В каждой республике, крае, области, вокруг городов создаются большие благоустроенные зоны отдыха с пансионатами, заводскими оздоровительными базами, прокатными пунктами рыболовного и спортивного инвентаря. Однодневные дома отдыха превращаются в двухдневные. Количество их увеличивается.

После двухдневного отдыха выше производительность труда, ниже утомляемость, меньше производственных травм. Показательно, что предприятия Перми, например, после того как перешли на работу по новому графику, дополнительно выпустили продукции на десятки миллионов рублей.

Сколько возможностей для учебы, повышения квалификации, самообразования, культурных развлечений дает пятидневка! Теперь для этого в запасе целых два дня отдыха. Когда рабочие и служащие Колпина в Ленинграде начали трудиться по новому распорядку, втрое против обычного возросла продажа билетов в театры и на концерты, почти на тысячу человек увеличилось число читателей в библиотеке. При двух выходных днях можно больше времени уделять семье, воспитанию детей.

Главный итог перехода на пятидневку — хорошее настроение, разнообразный и полноценный отдых трудящихся. Большой выходной делает жизнь советских людей еще полнее, многограннее.

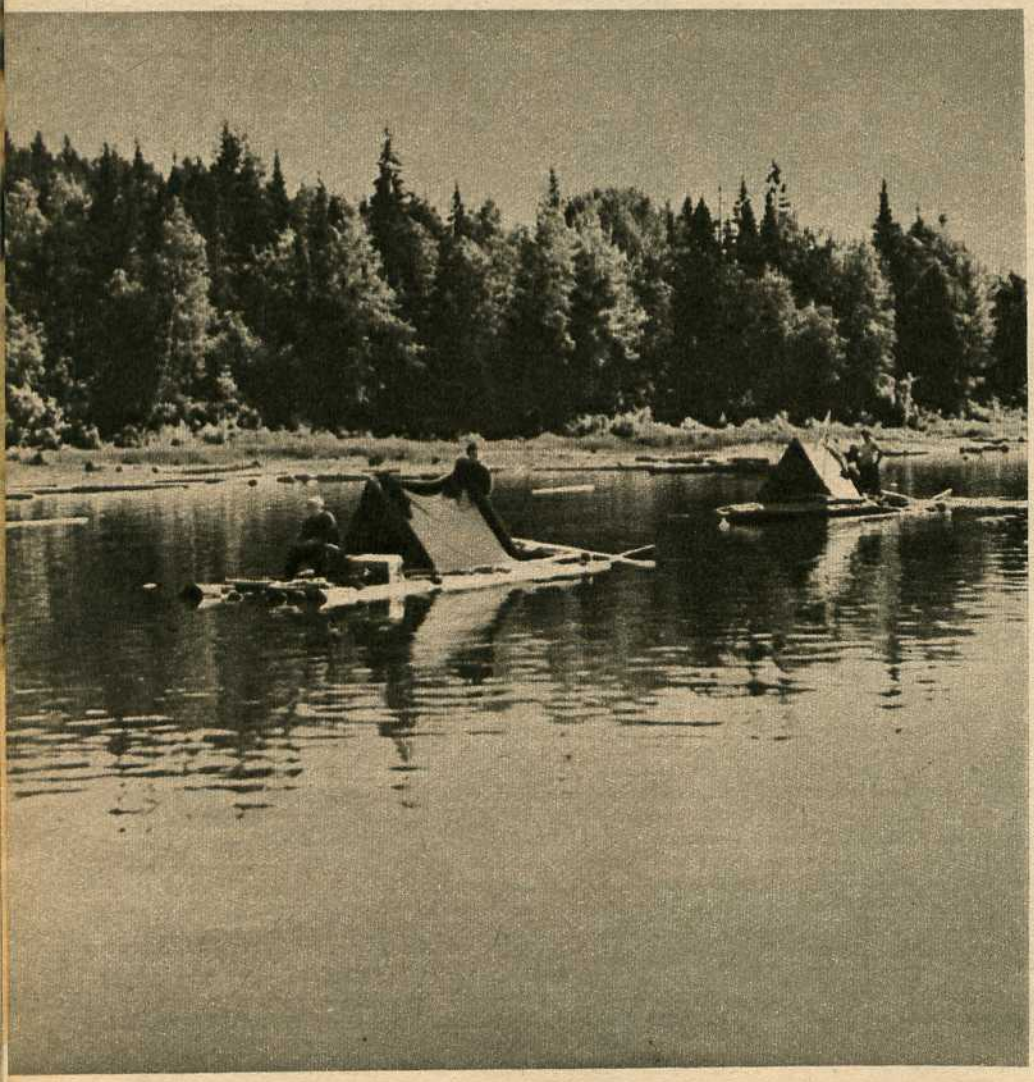

Красива уральская Вишера. Сколько освежающих впечатлений за два дня, проведенных на самодельном плоту!

Фото Е. Загуляева.

В большой выходной есть время для дальних прогулок. Москвичи Сорокины — экономист Лидия Николаевна, инженер Павел Петрович и школьники Наташа и Саша — предпочитают велосипед и тихие лесные дороги. Возвращаются бодрые, словно омытые дивным воздухом и прохладой.

Фото А. Ольшевского.

Советское государство сократило продолжительность рабочей недели при сохранении и повышении заработной платы. Рабочая неделя у основной массы рабочих промышленности составляет 41 час — на 18 часов меньше, чем в 1913 году.

Из Тезисов ЦК КПСС к 50-летию Великого Октября.

ПОЧТИ ДВАДЦАТЬ ЧЕТЫРЕ МИЛЛИОНА человек ходили в прошлом году по маршрутам выходного дня. Около двух миллионов туристов совершили многодневные походы.

ПЯТЬСОТ ТУРИСТСКИХ БАЗ в живописнейших уголках страны могут одновременно принять сто четырнадцать тысяч человек. В юбилейном году на этих базах отдохнет свыше четырех миллионов туристов.

ОКОЛО ДЕСЯТИ ТЫСЯЧ специальных прокатных пунктов обеспечивают туристов снаряжением.

ДЕВЯНОСТО ШЕСТЬ комфортабельных туристских теплоходов бороздят наши реки и моря. Они обслужат около трехсот тысяч любителей водных прогулок.

БОЛЕЕ ДВУХ ТЫСЯЧ туристских клубов открыто в городах и районах СССР.

ТЫСЯЧА ДВЕСТИ туристских поездов вышло в этом году на стальные магистрали. Семьсот пятьдесят из них предназначены для выходных дней. Такие «поезда здоровья» обслужат более полумиллиона человек.

ПОЧТИ ТРИНАДЦАТЬ тысяч автотуристов могут одновременно разместиться в пятидесяти двух кемпингах и автопансионатах.

Осуществление

СКОЛЬКО НА ЗЕМЛЕ существует человечество, столько живет прекрасная мечта о долголетии. И сейчас мы становимся свидетелями, как многовековая мечта превращается в действительность. Это еще одно из величайших завоеваний Советской власти.

Более чем вдвое — с 32 до 70 лет — увеличилась средняя продолжительность жизни в нашей стране за минувшие полвека социалистического строительства. Вдумайтесь в эти цифры, сравните их! В Западной Европе для увеличения средней продолжительности жизни от 32 лет, как это было в XVIII веке во Франции, Швейцарии, до 70 лет понадобилось два столетия.

Продолжительность жизни человека зависит от многих причин. Наука утверждает: в этом играют роль особенности организма, его наследственность и — что очень важно — социально-экономические условия жизни.

Великий Октябрь уничтожил капитализм — главную причину преждевременного изнашивания организма, причины, порождающие болезни и вымирание. В нашей стране произошли коренные изменения во всех областях жизни, улучшилось материальное благосостояние населения, повысился его культурный уровень. Советский человек живет и работает по самым прогрессивным в мире законам о труде, отдыхе, социальном обеспечении, об охране здоровья.

Великие принципы гуманизма, заложенные в идее продления творческого долголетия, наиболее полно осуществились именно в нашей стране, где забота о народе, строителе коммунизма, в центре внимания государства.

В поликлиническом отделении Института геронтологии АМН СССР пожилой человек может получить квалифицированную консультацию специалистов о режиме труда, отдыха, питания, физкультуры. Родион Филимонович Проскурин 81 года (слева) и Федор Григорьевич Гринишак 78 лет, как видите, удовлетворены приемом врача.

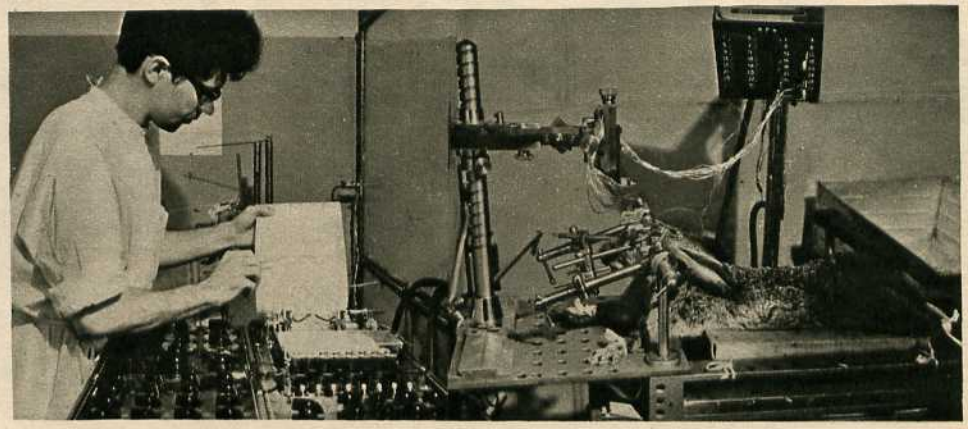

Большая исследовательская работа ведется в экспериментальном отделе Института. Ученые на животных проверяют методики исследования функций организма, результаты воздействия лекарственных веществ.

Фото А. Поддубного.

Граждане СССР имеют право на материальное обеспечение в старости, а также — в случае болезни и потери трудоспособности.

Статья 120 Конституции СССР.

мечты

Долголетие удлиняет сроки общественно полезной деятельности, увеличивает время участия людей в производительном, творческом труде.

Наше старшее поколение совершило беспримерный в истории революционный переворот. Оно проложило человечеству путь к равенству, счастью, братству. Многие замечательные представители этого поколения трудятся до сих пор. Их знания, жизненный и профессиональный опыт приносят большую пользу обществу. А тех, кто ушел на заслуженный отдых, государство окружает повседневной заботой.

Продление жизни — важная научная, социальная проблема. Ученые самых различных отраслей знания изучают причины и механизмы старения, настойчиво ищут пути предупреждения преждевременной старости.

В 1958 году в Киеве организован специальный Институт геронтологии Академии медицинских наук СССР. Сейчас это один из крупнейших научных центров Европы, где ведется широкое наступление на старость.

Используя современные достижения науки и техники, ученые исследуют очень тонкие процессы, происходящие в живом организме.

В клинических отделениях, в различных экспериментальных лабораториях идет напряженный поиск. Ученые ищут методы лечения и предупреждения различных заболеваний у пожилых людей, разрабатывают наиболее рациональные режимы труда, отдыха, питания, изыскивают новые лекарства, способные задержать процессы старения.

Человек в нашей стране должен и будет жить долго!

Этот просторный благоустроенный Дом для престарелых находится в одном из живописных лесопарков столицы. Рациональный режим питания, культурный отдых, постоянное медицинское наблюдение — всем необходимым обеспечило государство людей, отдавших многие годы труда на благо своей Родины.

Фото А. Ольшевского.

МЕЖДУНАРОДНЫЙ СИМПОЗИУМ геронтологов, состоявшийся в Киеве, принял классификацию возрастных групп населения: люди в возрасте 60—74 года считаются пожилыми, 75—90 — старыми и более 90 лет — долгожителями.

ПРОБЛЕМУ ДОЛГОЛЕТИЯ в нашей стране разрабатывают ученые более чем 90 научно-исследовательских институтов и кафедр медицинских вузов. Открыто 150 кабинетов гериатрии, в которых оказывают специализированную помощь старым людям.

ПО ДАННЫМ ПЕРЕПИСИ населения 1959 года, в Советском Союзе проживало более 21 тысячи людей в возрасте ста лет и выше. Наибольшее число столетних было в Азербайджане, Грузии, Армении, Северо-Осетинской, Якутской и Дагестанской АССР, в Алтайском и Краснодарском краях.

ПО ДАННЫМ НА 1 ЯНВАРЯ 1967 года, в СССР только по старости пенсии получают 17,7 миллиона человек. Расходы на эти пенсии составили в 1966 году 9,3 миллиарда рублей.

В НАШЕЙ СТРАНЕ построено 1 150 специализированных домов для престарелых и инвалидов. Там живут 211 тысяч человек на государственном обеспечении.

ФОРПОСТЫ ГУМАНИЗМА

Госпиталь Советского Красного Креста и Красного Полумесяца в Алжире (Лахдария).

Завод антибиотиков и химико-фармацевтических препаратов в Объединенной Арабской Республике (Каир). Главный инженер проекта А. Н. Духновский.

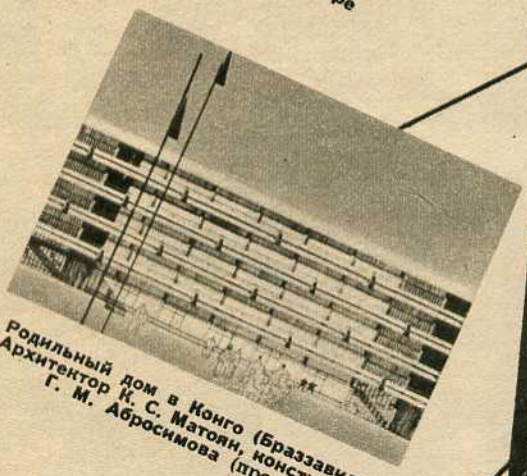

Родильный дом в Конго (Браззавиль). Архитектор К. С. Матоян, конструктор Г. М. Абросимова (проект).

Госпиталь Советского Красного Креста и Красного Полумесяца в Эфиопии (Аддис-Абеба).

Госпиталь в Непале (Катманду). Архитектор К. С. Матоян, конструктор Г. М. Абросимова (проект).

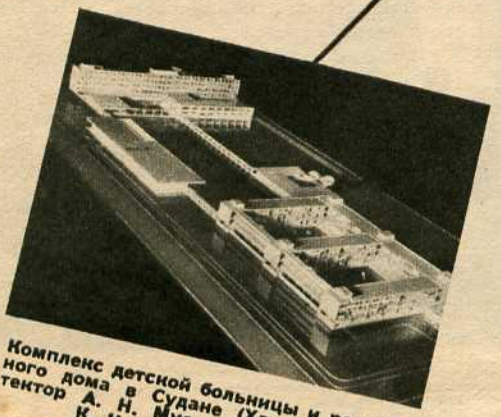

Комплекс детской больницы и родильного дома в Судане (Хартум). Архитектор А. Н. Мусорина, конструктор К. И. Антонюк (макет).

Завод хирургических инструментов в Индии (Мадрас). Главный инженер проекта М. А. Лапин (макет).

Госпиталь в Йемене (Сана). Архитектор Т. Н. Тарусина, конструктор Г. М. Абросимова.

Завод антибиотиков и фармацевтических препаратов в Ираке (Самарра). Главный инженер проекта завода И. И. Иванов.

Госпиталь в Камбодже (Пном-Пень). Коллектив архитектурной мастерской под руководством Н. А. Якобсона. Конструкторы Г. М. Абросимова и К. И. Антонюк.

Госпиталь Советского Красного Креста и Красного Полумесяца в Иране (Тегеран).

Госпиталь «Дружба» в Индонезии (Джакарта). Архитектор Л. А. Гришаев, конструктор Э. Т. Шумский.

Госпиталь в Бирме (Тауннджи). Архитектор А. Е. Моисеенков, конструктор М. С. Шур.

Госпиталь в Сомали (Шейх). Архитектор К. С. Матоян, конструктор Г. М. Абросимова.

ФОРПОСТАМИ гуманизма называют в ряде стран Азии и Африки госпитали, а также заводы, выпускающие хирургический инструментарий и медикаменты, которые построены с помощью Советского Союза.

Два десятилетия работают госпитали Советского Красного Креста и Красного Полумесяца в Иране и Эфиопии. В поликлинике госпиталя города Лахдария в Алжире, который строят сами алжирцы, уже два года советские врачи принимают больных.

Построены Советским Союзом госпитали в Камбодже, Бирме, Сомали, Индонезии и переданы в дар народам этих стран. Строятся и проектируются лечебные учреждения в Кении, Йемене, Судане, Нигерии, Конго (Браззавиль). Оснащен советским медицинским оборудованием и инструментами госпиталь «Донка» в городе Конакри (Гвинея). Госпиталь в непальском городе Катманду выстроен по проекту советских архитекторов.

Семь лет назад в пригороде Пном-Пеня с помощью Советской страны построено высокое светлое здание госпиталя, который стал самым популярным лечебным учреждением Камбоджи. В этом госпитале 500 коек. Около полумиллиона пациентов побывало в его поликлинике, многие тысячи людей из разных городов и селений получили квалифицированную помощь в стационаре.

Советские врачи не только лечат, но и учат. Госпиталь в Аддис-Абебе стал научно-педагогическим центром. Много сил отдают советские специалисты подготовке медицинских кадров Эфиопии. Уже не один десяток дипломов вручен окончившим курсы медицинских сестер.

В Индии наша страна построила завод хирургического инструментария в городе Мадрасе. Завершается строительство завода антибиотиков в городе Ришикеше и фармацевтических препаратов в Хайдарабаде.

В Каире уже три года выпускает свою продукцию завод антибиотиков и химико-фармацевтических препаратов, построенный с участием Советского Союза. Такой же завод строится и в иракском городе Самарре.

«Русс доктор»... Эти слова стали интернациональными — они одинаково звучат на разных языках и наречиях в песках Сахары, горах Алжира, на Ближнем Востоке, всюду, где во имя гуманизма и международной солидарности трудятся советские медики. Их бескорыстие, самоотверженность, готовность в любую минуту прийти на помощь человеку, щедро поделиться своим опытом снискали глубокую благодарность населения многих районов Азии и Африки.

ЦЕЛИТЕЛЬНОЕ СЛОВО

НЕВИДАННЫЙ рост культуры нашего народа вызвал огромный спрос на книги, журналы, газеты. Большой интерес проявляет население к научно-популярной литературе, посвященной пропаганде медицинских знаний. И это естественно: все более широкие круги читателей стремятся получить знания о том, как устроен наш организм, как повышать его защитные силы, как рационально организовать режим труда и быта.

С первых же дней Советской власти выпускалось множество листовок, плакатов, однодневных газет, посвященных борьбе с эпидемиями, охране материнства и детства, пропаганде медицинских и гигиенических знаний.

Для пропаганды этих знаний сейчас наравне с книгами и журналами широко используются радио и телевидение, кино- и диафильмы, пластинки, магнитофонные пленки с лекциями известных ученых-медиков. Большую популярность завоевали выставки, разрезные санитарные бюллетени, настольные и отрывные специальные календари, яркие, красочные плакаты.

Советские санитарно-просветительные фильмы и плакаты пользуются заслуженным успехом не только в нашей стране, но и за рубежом. На международных конкурсах они не раз завоевывали очень высокие оценки — золотые и бронзовые медали.

Главный редактор М. Д. ПИРАДОВА

Редакционная коллегия:

Я. Г. БАРАНОВ (заместитель главного редактора), С. М. ГРОМБАХ, С. А. ЗУСЬКОВ (главный художник), Е. Г. КАРМАНОВА, Г. Н. КАССИЛЬ, И. А. КАССИРСКИЙ, И. А. КРЯЧКО, М. И. КУЗИН, Н. Т. МОСКВИТИН (ответственный секретарь), Д. С. ОРЛОВА, М. А. ОСТРОВСКИЙ, П. А. ПЕТРИЩЕВА, А. А. ПОКРОВСКИЙ, А. Г. САФОНОВ (заместитель главного редактора), Г. Н. СПЕРАНСКИЙ, М. Я. СТУДЕНИКИН, М. Е. СУХАРЕВА, И. И. ТЕРСКИХ, Л. К. ХОЦЯНОВ.

Технический редактор З. В. ПОДКОЛЗИНА.

Адрес редакции: Москва, А-15, Бумажный проезд, 14. Тел. Д 3-32-95; Д 3-32-87; Д 3-70-50; Д 3-37-08; Д 3-31-37; Д 0-58-28; Д 0-57-48.

Перепечатка разрешается со ссылкой на журнал «Здоровье».

Рукописи не возвращаются.

А 00211. Подписано к печати 12/IX 1967 г. Формат бумаги 60×92 1/8. Усл. печ. л. 4,59. Тираж 8 000 000 экз. Изд. № 1763. Заказ № 2684.

Ордена Ленина типография газеты «Правда» имени В. И. Ленина. Москва, улица «Правды», 24.

молекулярная патология
В. И. Разумовский
БИОЛОГИЯ И КОСМОС
Веселые врачи
От всего сердца!
КРОВЬ ДОНОРА СПАСЛЕТ ЖИЗНЬ
СОЛНЦЕ
ВОЗДУХ
H_2O
Вот лучшие лекарства
Проследи САМ!
УЛЫБКА КАЖДОМУ НУЖНА
преждевременная старость!
ПЕРЕНОСЧИКИ ДИЗЕНТЕРИИ
СЛЕДИТЕ ЗА ЧИСТОТОЙ РУК
УНИЧТОЖАЙТЕ МУХ!
ШКОЛЬНИКУ О ЗДОРОВЬЕ
Введение в медицинскую кибернетику
ТРУД и ОТДЫХ

Десятка-19
Кедриченко

ИМ ВСТРЕЧАТЬ СТОЛЕТИЕ ВЕЛИКОГО ОКТЯБРЯ!

20 коп. Индекс 70328